臺灣日日新報　夕刊
七月十三日
夕刊定價一部二錢
編輯兼發行人　佐々木　　　
發行所　臺北市榮町四丁目廿二番地　臺灣日日新報社
基隆市池町（電話七八五）基隆支局
臺中市寶町（電話壹〇七）臺中支局
臺南市錦町（電話長貳〇）臺南支局
花蓮港街入船町　花蓮港支局
大阪市西區靭南通貳丁目（ユタカビルディング內）大阪支局
東京市京橋區銀座參ノ一目（國玉館內）東京支局

# 竹田宮大妃殿下
## 御機嫌麗しく御歸京

【東京十三日發同盟】皇后陛下の御沙汰を奉じさせられ臺灣に成らせられた御差遣宮竹田宮大妃殿下には御滯りなく御使命を果させられ十三日午後三時二十五分東京驛御着御機嫌麗はしく御歸京あらせられた、近く御參內　皇后陛下に御對面具さに御復命の御豫定と承はる

# 外國の權益も蹂躪
## 江岸各施設を燒拂ふ
### 九江は自滅の一途

【上海十二日發同盟】當地外人側に達したその後の情報に拠れば支那軍はわが揚江部隊の九江進攻近しと見て大動揺を來し九江撤棄を決意し揚防面に江岸の各施設を手當り次第に破壞し又燒拂ひつつあるが米國のスタンダード石油會社の建物は既に燒失し英國の權益に屬する太古洋行、怡和洋行、アジア石油會社等の各建物は何れも破壞、江岸に面する建物の一部は陣地に利用されハルク二つは爆破沈沒された、九江下流三浬の地點に在るスタンダード會社の石油タンクも既に支那軍の手で爆破されたものと觀測されてゐるが同會社社員二名は米國砲艦に收容九江上流三浬に避難したと云はる、尚九江市內各所並に飛行場附近一帶は支那軍の堤防決潰によつて四、五尺も浸水し市民は續々奧地に避難しつつあり戰々兢々として人心極度に動揺し九江は既に自滅の一途を辿つてゐる

### 英米の抗議も何の效果なし

【ニューヨーク十二日發同盟】十二日當地に達したA・P上海電は九江にかける支那軍の外人財產破壞に就き左の如く報じてゐる
支那側は日本軍の進出に怯え十二日九江に在る米國スタンダード石油會社所有の大鋼鐵製艀船二つを爆破した、更に『焦土政策』の下に目下九江外人財產を片つ端から破壞しつつありこれに對するジョンソン米大使の嚴重抗議、英國側の抗議も何の效果もない

# 敵の遺棄死體六千
## 湖江部隊の戰果甚大

【上海十二日發同盟】わが揚子江湖江部隊は去る六月二十四日陸家口上陸以來僅かに十一日の短時日をもつて百粁を突破四日湖口に入城し赫々たる戰果を收めたがこの戰闘で敵に與へた損害及び鹵獲した戰利品はその後の調査により左の如く夥しい數に上ることが判明した、即ち陸家口上陸以來抵抗せる敵は第二十六、五十三、五十七、七十七、百六十七の五箇師と要塞守備隊、海軍陸戰隊で總數約四万、これに對し遺棄死體六千、捕虜約六百に上り鹵獲品は次の如くである
火砲三十七門、照空燈一基、機關銃四十挺、輕機關銃小銃百挺、馬匹三百頭、銃砲彈其他兵器多數

# 敵魚雷艇を擊沈
## 鄱陽湖上の掃蕩戰

【南京十二日發本社特電】我海軍〇〇〇隊は湖口を起點として揚子江及び鄱陽湖方面に逃げ込んだ支那海軍部隊の掃蕩に着手しつつあるが我砲艦〇〇は迷彩色を施し快速を利用して鄱陽湖內より密に湖口を偵察、我が江上艦を襲擊し來つた最新式敵魚雷艇（約五十噸）を發見直ちに砲門を開き鄱陽湖上に追ひつ追はれつの壯烈な水上戰を展開、湖岸の蘆の中に逸早く遁走せんとする魚雷艇を擊破し、敵乘組員と共に湖底の藻屑にして終つた、この鄱陽湖は洞庭湖と共に

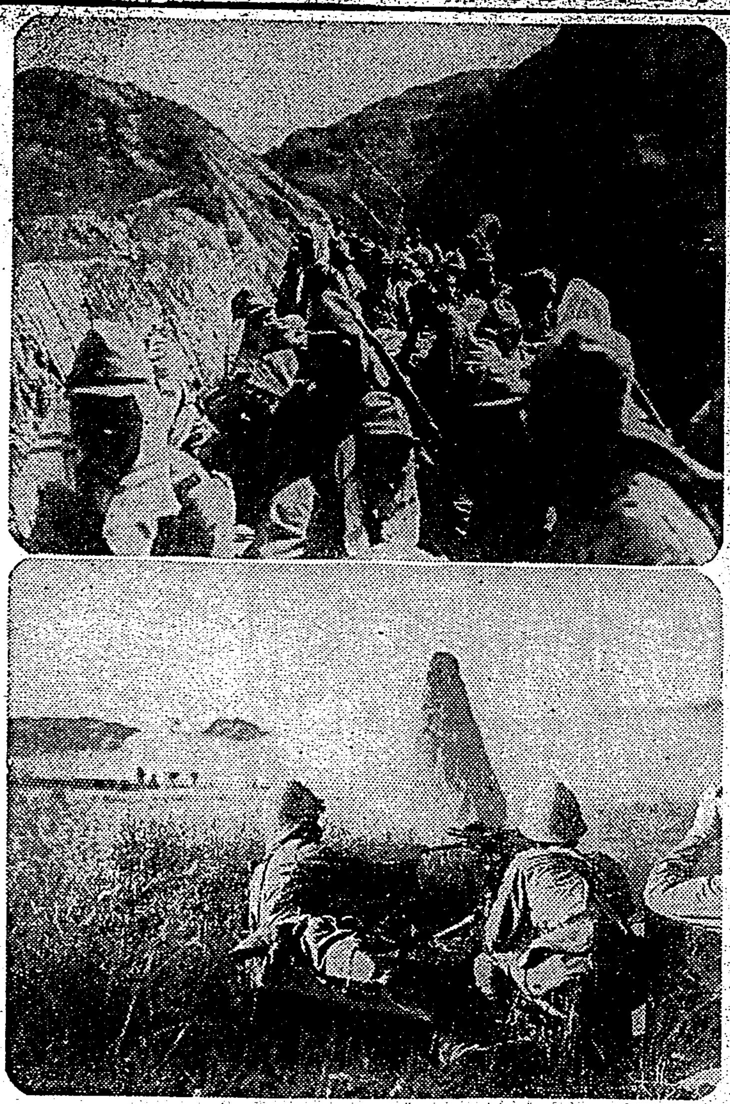

山西戰線より
（上）急行列車で〇〇前線へ進擊中の我部隊、（下）山西〇〇の第一線に活躍する我機關銃隊

# 四川軍が兵變
## 督戰隊と交戰
### 山西敗敵の紊亂振り

【北京十二日發同盟】山西省南部に蠢動してゐた支那軍は我軍の猛攻擊に抗戰意欲極度に沮喪し殊に各部隊は蔣介石の雜軍整理が露骨極まるので『自分等は前線で戰つてゐるのに中央軍はもう逃げ出してゐる』とて全く戰意を失ひ四川軍の如きは旅長以下兵變を起し勝手に戰線を離脫したり中央軍目がけて猛激の銃火を浴せたり軍紀は紊亂の極に達してゐる、戰線から後方に逃げ歸つた四川軍の將校は山西南部の自軍の消息に就き左の如く語つて鬱憤を晴らしてゐる
蔣介石の雜軍整理方針に雜軍は全く憤慨し隨所に中央軍の督戰隊と戰鬪を交へてゐる有樣だ、最近は下級者のみでなく旅長に

支那本部三大湖の一にして長さ九十浬、幅二十浬の廣大な湖面を有し、湖上は波高く我が〇〇隊の猛追擊に追はれた支那海軍巢窟及び英國及びドイツ製の最新型魚雷艇、砲艦數隻その他の小艦艇はこの湖奧に遁走して居るが更に幾多の湖上戰展開が豫想されて居る

# 海の荒鷲久し振に
# 廣東市を空爆
## 軍事施設に多大の損害

【香港十二日發同盟】颱風季の惡天候によりわが空襲の脅威を免れてゐた廣東市は十二日午前十時四週間振りのわが海軍機の空襲を受け大混亂を呈した、數日來颱風襲來に怯た防空當局の警報に慣れた市民は十二日も警報があつたが案外これに氣も留めず無視したためわが爆擊の開始とともに廣東全市は大混亂の巷と化しわが空軍の猛爆は廣東省政府、中山記念堂、黃沙停車場附近の軍事施設に多大の損害を與へた尙先にわが猛爆により粤漢、廣九兩鐵道の軍需輸送線は杜絕し貨物は九龍に山積してゐたが最近の颱風季を利用して軍需輸送は大車輪に進められ同地の貨物は一掃されるに至つたと稱してゐる

# 武昌方面を猛爆

【上海十二日發同盟】海軍航空部隊は漸く惡天候上る絕好の快晴を利し午前九時すぎ安慶上流にて敵重爆擊隊の伏報に勇氣更に百倍、漢口空襲に向ひしが地上、空中敵機を見ず完全なる制空權下に武昌方面の敵陣地及び兵營を徹底的爆擊を與へたり、この日敵防空砲火は極めて熾烈なりしもわが方被害なく全機無事悠々歸還せり

# 曹福林軍を爆擊

【徐州十二日發同盟】わが軍の魯西地方殘敵掃蕩戰に危ふく包圍殲を潛つて曹縣を脫出逃亡した曹福林軍が周家口方面に落ち延びたとの情報に接したわが陸の荒鷲〇〇部隊は十二日まさに賈魯河を渡河せんとする敵に猛襲を敢行大損害を與へた

# 參謀長會議（第二日）

【東京十三日發同盟】陸軍臨時參謀長會議第二日は十三日午前九時より陸軍省で開會、山脇整備局長より軍需資材の愛護及び軍需動員の完整について細目說明あつて後東條次官を中心に物資兩面に亙る國家總動員問題について隔意なき意見の交換を遂げ正午散會、會議を終了した

# 滿獨通商協會
## 獨逸各地に支部

【ハンブルグ十二日發同盟】過般滿獨修好條約締結を機會にハンブルグに設立された滿獨通商協會は兩國間の通商貿易の擴張を圖るため今回ドイツ各地に同協會支部を開設することとなり十二日これを發表した、滿獨通商協會は近く滿洲國政府の代表並に滿洲國に於ける［illegible］兩國の經濟提携に益々寄與するものとして期待されてゐる

# 米穀配給機構の調整
## 戰時經濟化の大綱方針

【東京十三日發同盟】有馬農相は予て米穀局に命じ米穀配給機構整備に關する具體案を作製せしめてゐたが、この程大綱方針を樹立し今後はこの線に沿つて米穀政策の戰時經濟化が急速に具體化することとなるべく、わが國米穀政策に一大轉換を劃するものとして頗る注目される、米穀配給機構調整に關する大綱左の如し

一、米作農家の販米は全部產業組合、農產販賣斡旋所の手で集荷し產地仲買人の介在を排除する
一、右單位組合で蒐集した米は移出商組合（產地問屋）乃至は全販聯系統機關に販賣する
一、右移出商の同業組合をして移出米販賣統制に當らしめる
一、地方の移出商組合販賣組合が蒐集した米穀は都市の正米問屋組合へ移送する
一、米穀清算取引所は正米市場に包設する
一、米穀清算取引員、正米關係業者、臺灣米移入協會等をもつて商業組合の組織乃至日本米穀會社の創設をなす
一、白米小賣商は既存の正米商聯盟をして自治的に制限統制せしめる
一、右配給機構の各段階における手數料を公定する
一、凶作などのため米穀の需給關係が窮迫した場合は戰時食料管理委員會を組織し一本建公定價格を實施して右系統機關をして米穀の管理に當らしめる
一、右の如き新機構整備のため必要に應じ國家總動員法を發動し場合に依つては米穀統制法の改正を行ふ

# 英國は速かに
# 滿洲國を承認せよ
## 來臺中の英人醫師唱導

目下督府官房外事課の委囑に依り本島中南部視察中なる濠洲メルボルン在住の英人醫師ホルナブルツク博士は既報の如く滿洲國北支及び中支方面に第二回の旅行を爲して後今回始めて來臺したものであるが、同旅行中に同博士は大連市に於て發行さるる英字新聞マンチュリアン・デーリー・ニュースに大要左の如き一文を寄せた
余はイギリスが滿洲國を承認すべきことを主張する、もしイギリスにしてイギリスが逸早く同國を承認したならば、其の心理的影響として恐らく今次の事變は起らず、東亞の恒久的平和を齎らし來つたことであらうと思ふ、滿洲國の存在は今日既定の事實であつて、歐米列國が東亞、延いては世界の平和を眞に希ふならばこの希望を實現すべく誠意を披瀝して出來得る限り努力すべきである、若し列國並びに支那の中央政權が滿洲國を承認するに於ては東亞の平和が齎されると共に支那は之に依て失ふところより得るところ益するところが多いであらう、歐洲列國は滿洲國の實在を承認せざるために極めて大きい誤謬を犯した、由來滿洲國は歷史から見ても支那の一部でなく滿洲皇帝が支那に君臨した時代に單に支那に關して居たに過ぎない、一九一一年の革命の結果此の元首が支那より失はれ當時の元首は自然に支那より分離したものである…余は去る五月五日を以てイギリスの有力なる議員某氏へ宛て次の如き書簡を送つた、余は五月二日東京北京及び天津タイムスを

# 揚子江は大增水
## 漢口西北湖水と化す

【南京十二日發同盟】揚子江の增水は益々水量を增し上流方面に於ては殊に甚だしく沿岸各地は本流の大增水の結果漢口西北方面は一面の湖水と化し漢口市街及び飛行場は僅かに堤防に依つて浸水を免れつつあり武昌市からの情報に依れば［illegible］

# 教育總監部令の改正要綱

【東京十二日發同盟】十二日軍令を以て公布された教育總監部令の改正要綱は左の如し
一、本部長は教育總監を補佐し教育總監部の一切の事務整理の責任に任ず
一、第一部長及び第二部長は教育總監の命を承け各課長以下を指揮し部務を掌理す
一、第一課長は軍隊教育一般に關する事項及び陸軍步兵學校、陸軍自動車學校、陸軍戶山學校に關する事項を執り教育總監所轄の學校の編制制度に關する事項並に各兵監の主管事項中教育に關する事項及びこれに關聯する制度につき調査審議等の事務を整理す
一、第二課長は典範令に關する研究審議編纂等一切の事項を執る
一、第四課長は戰車隊、機械化部隊及び陸軍戰車學校に關する事項を執る
一、第五課長は陸軍青年學校に關する事項並にこれに關聯する軍隊及び學校教育（兵監の主務に屬するものを除く）に關する事項を執る
一、第六課長は各兵通信の技術の統制に關する事項及び陸軍通信學校に關する事項を執る

# ヴェネズエラ
## 國際聯盟脫退

【ゼネバ十二日發同盟】南米ヴェネゼラ政府は十二日國際聯盟を脫退する旨聯盟事務總長アヴノール氏宛て正式に通告した、脫退の理由に就ては何等說明されてゐないが去る四月十九日ヴェネゼラ外相ボルヘス氏が聯盟に宛てた通牒の中で聯盟規約の效力に付き疑惑を表明した點から見て遂に聯盟を脫退したチリー同樣聯盟規約問題に付き失望した結果と見られる

# 東亞農林協議會

【東京十二日發同盟】日滿支農業

# 粗製加里鹽類の輸入販賣統制

【東京十二日發同盟】最近加里鹽類（硫酸加里、鹽化加里、加里肥料）は輸入制限に依り供給不足を來してゐるので農林、商工兩省では之が輸入販賣統制に乘出すことになり臨時肥料配給統制法第二條の規定に依り十三日附官報をもつて粗製加里鹽類の輸入及び販賣に關する省令を公布同日實施した

# 香港、漢口間に直通列車

【香港十二日發同盟】廣九鐵路當局は十一日布告を以て來る十四日から香港、漢口間に一週二回の直通急行列車を運轉することになつた旨公示した、右は漢口方面からの避難者續出を豫想した結果である

# その日その日

○日本の經濟力が、どんな底力を持つかはこれから如實に判ることだが、何しろよく堤を張つてゐる
○九江の作戰は刻々に重大性を增す。武漢の後方や、粤漢線のドテッ腹も危險に瀕するし
○海南島や西沙島―佛國內の出先も氣付が折れる事だらう。何しろ極東では凡て流風なんだから
○ヒューズ機が、砲丸の様な速さで西から東へ―長距離機だけで安心しては居られぬ日本
○皇后さまの思召もあり、竹田宮大妃殿下の御言葉もある。戰線將兵の遺族や、戰傷將兵たちに、不自由な目は無いだらうか

## 人事

▲大磐誠三氏（臺南驛長）十二日臺中發來北（日之丸館）
▲出澤鬼久太氏（臺灣製鹽專賣局人）十二日來北（日之丸館）
▲愛知縣議員視察團一行四名　十三日來北（日之丸館）

## 無絃琴

廈門へ本社から特派された加藤特派員の報道の一節―"いま廈門で一番物すごく繁昌してゐるのは、東亞、西細亞の兩大商館と、內地人小林總領館の三軒だと"いふ。なぜかと云ふに、何千何萬といふ邦人が、近來ぞくぞく廈門へ復歸するに必ず必要なのは新しい時計を復歸國者に添付しなくてはならぬためである。そのため此三軒の營業店は押すなくの繁昌振り▲それから國際客の大廈門にならうといふのを見越してのためか、外國商船は大きい堂々たるものが、具幣の攻略後行に入替り立替り出入して湾内に其雄姿を現はし"無言の宣傳"をしてゐるが、當の日本は、小柄な福建丸が定期であり外にも不定期に出入してゐるくらゐのもので肩身の狹いこと一通りで無い▲前廈門の福な復興―一言、要衝連中にあり、且つ確る復興した商品關係のある十日に於て

# 愛情の一群（190）

村山知義作
伊東顯畫

## 萌え立つ（六）

房江が今日、千鳥石鹼の下堀へ宣傳寫眞を撮られに行つたと云ふ話を小耳にはさむと
「房ちやン、ちや光子に會つたかい？」
と橫から口を出した。
「ええ、會つたわ」
「身體の工合はどんな風らしかつたかい？」
「とても丈夫さう。ピチピチして、元氣さうだつたわ」
「さうか。そんなら―よし」
と鮨田は何やら一人でうなづいて、鏡に向つてドーランを塗り始めた。
どうしようと云ふのだらう？
眞道と房江は心配さうな眼を見合せた。
「いくら取つてんだい、光子、そこで」
と暫らくして鮨田がまた云つた
「―さあ」
云ひたくはなかつたが、どうもウソの云へない性質で
「―よくは知らないけど、五十圓とか云つてたわ」
鮨田の顏は輝いて
「へえ、それんばつちか―さうか」
「あんた身體はいいの？」
「身體はもう大丈夫だけど―」
「お金ほしい？」
「そりやほしいわ。お父さんの方も、あれ以來、特作品を作らないから不景氣だしね、物價は上るし―」
「だけど、あすこもタイプライターならへぼ、社長秘書にして八十圓にするッて、荒城さんのお姉さん云つてたんぢやない？」
「ええ、タイプは習つてるわ。今夜もう行つて來たんだけどネ、こないだ荒城さんのお姉さんに會つたら、今ゐる人またちよつとやめさうにも無いッて云つてるんだわ。それに、千鳥の方は仕事が樂で、氣樂でいいしね」
「仕事が樂で、氣が樂だけ？」
「―何？どうして？」
「それぱかりでなく、樂しいんぢやない？」
房江の眼に、今まで浮んだこともないやうな、嫉妬な、ねたましげな色が浮かんでゐた。

「お早よう、眞道さん」
「よう、今日はえらくめかしてるな」
「廣告寫眞のモデルに行つたんだもん。早起きしたんで眠いわ、今日は」
「早起きしなくたつて眠いよ、このごろは。毎日毎日いやなドンヨリした天氣でさ。かういふ氣候の時が一番お腹をこはすんだよ。眠る時ちやんと腹卷してるかい？」
「ええ」
「忘れなさんなよ」
眞道と房江との間は、あの團欒結婚以來、だんだんと近しく、親しいものとなり、今では、親子のやうな、とまでは行かないにしろ、はたの見る眼もほほゑましいやうな、美しい信賴と愛情とが生れてゐるのだつた。
また何かの打ち合せのためか、事務所の鈴本氏に呼ばれて行つてゐた鮨田が樂屋にはいつて來て、
深くうなづいて
「どんな仕事してんだい、研究室の助手ッて。あいつ、藥のことなんか、何にも知つちやアゐない筈だのに」
「さア、片附け物でもなんかしてるんぢやないかしら」
「わッはッはッけ。おほかたそんなこッたらうと思つたよ。ちやくさつてるだらう」
房江の眼の前に、吉川氏の下の眼が浮かびあがつて來た。
「そんなことないでしよ。元氣で、樂しさうだつたわ」
「フン」
と鮨田は何か光ではねつけばした。
それから三日目のハネ時に、房江が樂屋口を出ると、物蔭から光子が出て來て
「ちよつと話がある」
と云ふので、自分の家へ引つ張つて行つた。
「鮨田の奴から手紙來たの。今度、目黑とか澁谷とかに第二號

旭味は
調味の重爆（アラワシ）！
一度此の調味料を使用すれば……食慾の不進、家庭の不和は忽ち一掃され、食慾は增進、家庭は明朗となる
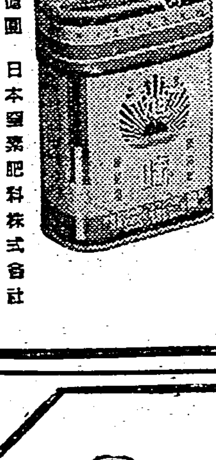
アサヒアヂ
旭味
純結晶・調味料
資本金　一億圓　日本窒素肥料株式會社　食料品部製造
臺灣發賣元　旭味販賣組合　株式會社辰馬商會　株式會社近藤商會（臺北）（臺南）

專ら變下に適はしい實質的な御贈答品…資生堂石鹼　新美術罐入　美しい熨斗紙付　六個入九十七セン

# 非常時新生活へ　國民擧つて大行進
## 白米の販賣禁止、ネオン制限其他　實行案を委員會から上申

【東京十三日發本社特電】東亞新秩序の確保と國民精神の緊張を目標に戰時國民の新生活を決定すべき國民精神總動員聯盟の肝煎りに依る非常時國民生活樣式委員會は十二日午後聯盟本部に特別委員會を開き小原委員長を初め陸軍、海軍、大藏、厚生各省、民間諸理事、委員二十五名出席、更に政府及び政府に上申すべき事項の全部を決定して直ちに實行に移す事となつた、決定事項は生活用品の新調見合せ、贈答の形式的慶弔、時候見舞の廢止、宴會の自肅を初め更に食事の品數を制限し結婚祭の儀禮服を廢止して平常服で萬事〇・Kと云ふ事にしその代り簡素な徽章を制定して之を着ける事に決定、更に實行の申合せ等と云ふ手緩いものでなく政府に上申して斷然法に依つて取締つて貰ふものに

一、肥料米販賣、白米の販賣禁止
一、飲食店營業場その他の娛樂機關の營業時間を現在より短時間に切上げる
一、電力の節約と享樂的氣分一掃の排除、ネオンサインの制限

の三項が決定され、飲食店營業場の營業時間は季節に應じてであるが大體夜十時を限度、ネオンサインに至つてはその九十%迄を消す意向である、政府への上申事項を除いては十四日更に本委員會を開き之が決定後直ちに地方廳、學校、工場、會社、團體、組合、町會等に通知し茲に實行委員會を設置して愈々非常時新生活の大行進を開始する譯である

## 一般國民に率先し　海軍省で物質を節約
### 判任文官以下の下駄履きを許す

【東京十三日發同盟】物資節約の畏き思召しによつて今後事變中は宮中の式典に參列する文武官の大禮服正裝の着用が取止めとなつたので、海軍省ではこの思召しを體して全將兵の正裝通常禮裝の新調を見合せ一切の公式儀式に軍裝で差支へなしといふことに決定、事變中は凡ゆる時と場所において軍裝のみを使用することになつた、又これと同時に背廣服の判任文官雇員、傭員、工員等には下駄履き通勤と廳內の草履履を許し一般國民に率先して物資節約の國策に順應することとなつた

## 横濱に亡命のリ將軍　比島の動向に心痛
### マニラの知人へ書翰

【マニラ四日發本社特置員】比島に民族が呼號されてゐる間は斷じて歸國せずと老の身を心配するケソン大統領の度重なる歸國要請にも耳をかさず、異郷の地横濱に侘しい亡命生活を續けながら、墨畑族の比島國旗に代る日を一日千秋の思ひで待ち侘びてゐる比島革命の志士アルテミオ・リカルテ將軍は日本に亡命以來一日として祖國の事を思はぬ日とてなく、殊に最近の比島は日々起る種々の出來事に對して深き注意を拂つてゐるが、最近タルラック、パンパンガ地方ロアバド・サントスを首領とする共產黨分子の活動が極めて活潑となり、無智な地方農民を煽動して不穩行動に出で、警官隊と衝突するなどの不祥事件を起してゐるが、リカルテ將軍はこの新共產分子の運動を痛く憂慮、最近左の如き書翰をマニラの一知人に寄せて來た

餘命幾ばくもない身を時には病魔に侵され、常に寂寥を感じながら故國を遠く離れたこの地に亡命してゐる余の關心は最近新聞紙上に報ぜられるパンパンガ州の社會主義者及びタルラック州の急進分子等の反抗的運動に向けられてゐる、余はこの遠隔の地に亡命してゐる余も又さうであるが、然し余はタルラックに於ける急進分子又はパンパンガに於ける共產主義者の運動には絕對に贊成し得ない、何となれば斯くの如き運動は國家に何等の利益をも齎さないのみか比島コムモンウエルスの平和及び安定を脅威するものであるからである、余はコムモンウエルス樹立以前既にこの種の反動的運動に反對して來た、これは余が米國の主權を容認した爲めでなく、斯くの如き運動は失敗する運命にあり自發的にこの種の運動は却つて政府の障害となる樣な運動には絕對贊成しない、斯くの如き運動に對しては軍隊の力を以て（必要な場合）抑壓すべきで余は又斯樣な暴動性を帶びた動きに贊成し得ない、もう一つの理由は比島人が比島人と相爭ふ事である、若し現比島政府がこれ等共產分子に對する政策に失敗すれば余等比島人は再びより良好な且つ堅固な政府を建設し得ないであらう、我々は現在、その岐路に立つてゐるのである、その成功は一に我々比島人の努力にかかつてゐるのである、若し我々にして不平不滿があるとすれば、それは平和的且つ合法的な手段を以つて當局に提出すべきであつて、治安を亂すが如き慫慂に出てはならない、余は既に老人で、餘命幾ばくもない身であるが、完全獨立への過程たるコムモンウエルスの樹立された事に對し、幸福を感じ又感謝するものである

商恩給法案を議會はリカルテ將軍に恩給を支給する件に關し審議を進めてゐるが、右法案は右に關聯して法的困難に直面してゐるものの如くである、即ちその難点と云ふのはリカルテ將軍が未だに米國に對し忠誠を誓つてゐない事である

## 日支事變發生地、一文字山記念碑の除幕式

（上）小管郷軍會會長の除幕（下）參列者一同が萬歲三唱　陸軍省許可濟

## 快翔するヒユーズ機　オムスクに安着
### モスクワから七時間二十九分

【オムスク十二日發同盟】十二日午後零時三十分モスクワ出發オムスクに向つた世界早廻り飛行のヒユーズ機は愈々好調ウラル山脈も難なく征服しモスクワ時間十二日午後八時西シベリアのオムスク市に安着した、モスクワ、オムスク間の第三航程を前後七時間二十九分で踏破したわけである、尚ニユーヨーク出發以來の經過時間は一日十八時間四十分である

### ヤクーツクに向ふ　快速で飛び續けるヒユーズ氏

【オムスク十三日發同盟】世界早廻りヒユーズ機は給油少憩の後十三日午前零時三十七分オムスクを出發第四航程のヤクーツク目差して飛び去つた

## 廈門は日毎に明朗化
### 現地では臺灣から復歸者を待つてゐる

【基隆電話】商船福建丸は十三日朝十時船客二十五名を乘せて廈門より基隆に入港したが一同の語るところによるとコロンスよりの復歸者は既に二万名に達し廈門の至る所は日に日に明朗化しつつあり、現地では臺灣よりの復歸者が一日も早くやつて來る樣希望して居るとの事で又同船の福大公司竹原專務は

日下福大では水道、電氣、バス製氷等をやつて居り氷も既に配給される樣になつたが一般の商賣も着々その緒につきつつあり何れ施設が接收されて內容も以前よりずつと引下げられる樣だから將來は便利屋の如き輕態的商賣は恐らくなくなる譯だと語つてゐる

## 平和鄉北支から（下）
### ―北京と天津の娛樂街見聞記―
北京特置員　安藤德器

北支文化臨時顧問なるものを北京随一と謳はれる譚令嬢女士の客間に於て開いた、出席者は古物陳列所長錢桐、衛生局長侯毓文、教育局長黎水源、社會科長吳修源、沈國宇博士、方宗元氏それに記者が北京で世話をした宗藤教授出身の宮公子君――學習院出身の宮公子で新民會天津市長の傳青の次男――と前北平市長中央留學部長の大文の十氏である、謳しものを口をついて日支親善が叫ばれる、然しこれは皆總體的でラヂオに關する名士の希望を聽取したに過ぎない

×　×

首都時代北京の聽取者は二万二千、現在の人口は百五十万一割の十五万乃至十万の聽取者を獲得すること…………

[illegible]

## 基隆の火災は放火の疑ひ濃厚
### 火元主人留置さる

【基隆電話】十二日明け方の基隆市日新町二丁目の火災については其の後基隆署司法主任以下全力を擧げ原因調査中のところ失火にあらざる節は鳳鳴の事方では極く最近火災保險に加入した形跡あり放火の疑念が濃厚となつた模樣で直ちに家主佐藤を留置取調べ中である

## 事變博便り

## 戰歿將兵の寫眞と遺品展示場に供物
### 靖國神社遙拜所へ　新盆を迎へ本社から

入場者の孝情にお賽錢二百二十七圓……

[illegible]

## 日支事變發生地…

## 大阪から神戸へ　慰問に味噌汁

【大阪十三日發本社支局特電】大阪市西淀川區高見町では昭和九年の風水害に被害激甚であつたが、その時の慰問品中一番嬉しかつたのは温かい一杯の味噌汁であつた事から今度の神戸の水害に因して之を送らうと町會で決議十二日味噌四千人分、飲料水十二樽、パン三千人分、海苔佃煮二千人分、西瓜七十五個を積、鍋等の炊事道具と共にトラック三台に積込み婦人會の附添で各避難所を廻り……心のこもつた味噌汁を配給した

## 萩岡少佐が戰死

【〇〇十三日發同盟】原隊發表　兩角部隊戰死　步兵少佐萩岡登

## 鳩山春子刀自逝く

【東京十三日發同盟】鳩山春子刀自は去る四月神田の共立女子學園校長室で卒倒して以來小石川音羽の屋敷で療養中のところ十一日夜來動脈硬化の病勢更り十三日午前十時十分逝去した、享年七十八

（寫眞は春子刀自）

## 口論の揚句人妻を傷つく

【新竹電話】十二日午後六時頃新竹郡香山庄二漁業張雲方の庭で同庄張婦人（ ）は此細の事から彼の娘部を強打重傷を負はせた、急報に依り新竹郡部以下刑事二名現場に急行し加害者を逮捕被害者を新竹市吳醫院に擔送應急手當を施したが出血多量の爲め重態である

## あすの天氣

概況（十三日）七六四粍の高氣壓は千島方面にあり西部の低壓は本島は西部が曇他は一般に晴、近海は南東の和風晴、海上は穩であります

北部地方　南東の和風晴後曇
東部地方　南東の和風晴後曇
西部地方　南の和風晴
南部地方　南西の和風晴後驟雨
澎湖地方　南西の和風晴後驟雨

## 今晩の映畫

◇新世界館
◇大世界館
◇芳乃館
◇國際館
◇タイゲキ


ハワイアン・パルム　夏によき南海の幻想音樂　コロムビアレコード

戰火に立つ　ビクター　海野厚一著「戰火に立つ」主題歌　東京寶塚劇場キノドラマ　オペラ館にて唄はれるレコード　モダン日本社懸賞當選歌

ニキビは內から治せ　便通を整へて體內の淨化をおはかり下さい　下劑はラキサトール錠　自然的排便を促す

新發賣　日本よい國　豐臣秀吉　樂しい遊び　漫畫と忠勇繪話

子供時代は人生の種まき時　御兩親の奮發如何で、可愛いお子樣はどんなにでも良くなります。幸福になります。どうぞ！諸先生御推奬の「講談社の繪本」をお與へになつて强く正しくお育て下さい。今日の一圓二圓の御奮發は、他日千倍萬倍の大效果があります。（各地の有名な書店で賣つてゐます）

南京虫退治　便所の臭み止　マイヅ芳香油

キユーピーマヨネーズ　海にも山にも御家庭の御食膳にも

胃腸病胃擴張胃潰瘍にモルトの食養法

露營の歌　大每・東日懸賞當選歌　亞細亞に轟く、今事變が生んだ最大の軍歌！　謹弔戰歿皇軍將士之英靈　歌手　中野忠晴　松平晃　伊藤久男　霧島昇　佐々木章　松竹大船映畫化　皇國の母　今、涙新たなる軍國悲歌！　コロムビアレコード

名指揮！名演奏！好評絕讃の珠玉盤　日本テレフンケンレコード　キングの洋樂

# ドイツに比べて日本のは序の口
## 日本の經濟統制はこれから
## 獨逸國民を偲び不平を云ふな

陽はそゝぐ　海邊は愉し

綿布、皮革、ゴムから、さらに鐵鋼製品の百餘品目に製造禁制を命じ、統制經濟は、次第に強化されて行くが、今後それは何處まで擴大されて行くだらうか。婦人も亦心得ねばなるまい。

×

世間の一部に於ては、ドイツの經濟統制が目標とされ、漸次其處までは行くだらうと看做すものがある。が併し、ドイツ國民は大戰當時から戰後十數ヶ年に亙り、聯合國側から散々にいじめられ、國民全般が所謂プロレタリアに依つて一色され、その間に於てどれだけ窮乏と飢餓と寒酷に泣かされたか知れない。しかもドイツ國民の習性といふか、強大な統制下におかれても不平を言はないやうに出來て居り、從つて甘んじて現在の統制下に默々として働いて居る『自由』といふものは、毛ほども許されて居ない。

×

現に、ドイツ現在の國家の豫算にしても、一ヶ年にどれだけ額に上り、どうしてそれが調達されて居るか解らない。稅金の總額にしても、我國の新聞雜誌にはその豫算額が載つて居る場合もあるが、ドイツ國民にはそれさへ解らない。時折『稅金は若干殖えた』といふやうな事をいふが、もと〳〵幾何か、その基礎數字が解らないのでその總額が幾等に達して居るかは他からは窺ひ知れない。

議會はあつても、ただヒトラー總統とか、ゲーリングとかいふやうな閣員の演說に對し、拍手を送るだけで、無論質問も許されなければ、財政經濟政策の內容を檢討することも出來ない。

×

稅金の外に、絕えず社會事業その他に關する寄附金を割當てられるが、その寄附金が幾等に達し、どの方面に流用されるやら、その數字は絕對的秘密である。一言でも政府の惡口をいひ、その政策に對し惡意の批評でもしようものなら、直ぐに刑務所へ送られ、一年なり二年なりの服役を命ぜられる。政府の命令は絕對的であつて、國民はただ默々としてそれに服することを強ひられて居る。消費にしても然りで、極度の制限が設けられ、日常の必要品にしても全部が切符制度で、それ以外は、パンの一切れ肉の一片も自由にされない。

×

過般の獨墺合併の直後に於て、配給の手違ひから玉葱が數日間市場になかつた事がある。その時かういふ諷刺の噂が飛んだ。『おい知つてゐるか？』『いや知らない』『それは玉葱から紙が作られ、しかも、それが墺國に送られて月給袋に使用されて居るのだよ……』と、不思議な耳よりの話と思つたら、從來墺國は自由主義經濟だつたが、月給袋の表には稅金、地方稅、ナチス黨の費用その他數種の賦課が天引きされて居たので、百円の月給取りも、中味は六十円しかなかつた。その瞬間にそれを手にした人々はボロ〳〵と涙をこぼした。玉葱の皮を剝ぐと涙がこぼれる、それで誰いふとなく右のやうな諷刺の言葉が飛んだのである。それほどドイツ人は共に苦しんでゐるのである、しかも尚ほ大戰中から十數年間窮乏生活に比較すれば、まだ明日への希望がある。

『ヒトラー總統は、ベルサイユ條約の桎梏から國民を救つて呉れた。今後必度、われ〳〵の生活を向上して呉れる』とよろこんで明日の生活を待望して居るのだ。

×

現在の日本の統制經濟など、ドイツのそれに比較するならば、序の口である。不埒な商人はこつそり正札をつけかへながら『池田さんも少しやり過ぎる』といふやうな悲鳴を揚げて居るが、長期抗戰を覺悟する以上、此の上の統制經濟の強化は、十分覺悟しなければならない。併し如何に長期戰となるとも、ドイツほどの強壓はなからう。支那事變後になほ國際關係の緊張があつても、自らドイツとは國情を異にして居るのでそれまで追ひつめられるものではない。ただドイツ國民の過去及び現在を想像して或る程度の忍耐を覺悟しなければならないものである。

### 臺日歌壇　安成二郎選

臺南　透水
この朝けわが立つ庭の木瓜の花に照り映ゆる日の陽やかなるも

臺南　久美子
母病めば日々の水仕の忙しく我が手はいたく荒れにけるかも

北投　劉昌偉
日が落ちて夕風寒くなりにけり田植の人はみなかへり行く
日のあたる庭歩きをりふとのぞく廊下の下の草の芽青し

基隆　伊東よし惠
小包を包みてありし新聞に故鄕の友の戰死の記事あり

臺北　廣中シゲ
コスモスの花咲く庭にただずみて夕されば里戀しけれ
眞夜中をふと目ざむれば病む人の咳入る聲の苦しげに聞ゆ
雨はれて木々の若葉に日光さし添さやけきこの朝かも
靜かなるこの雨の夜を一人ゐて聞く雨垂れの音のわびしも
矢車の花つつましく咲き初めぬ遠く居る人を思ふ夕べに

臺北　岩淵正男
やはらかき春の光のさす庭に一羽のめんどり餌を拾ひをり
夕暗のただよふ庭にほのぼのと白く咲きたる夕顏の花

### 連載漫畫　コリスのピヨタン　23　吉本三平

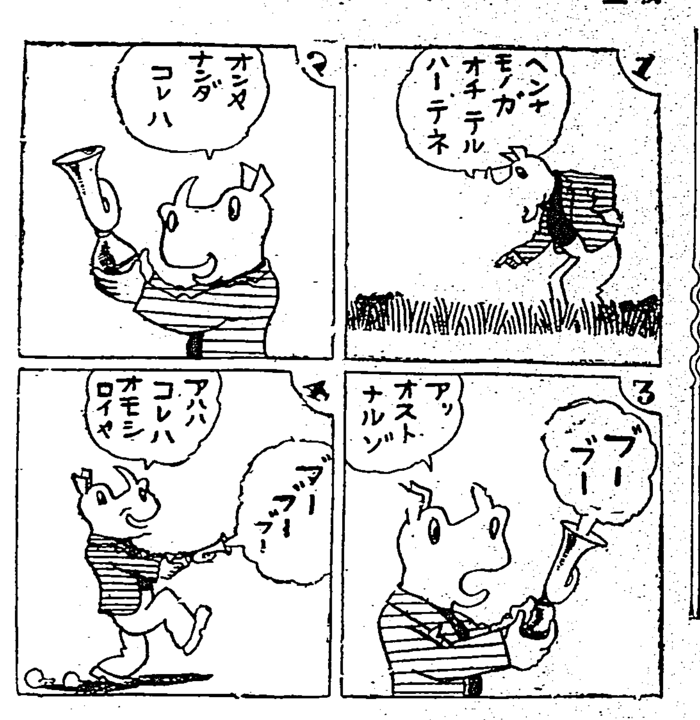


# 油は使つたら必ず漉しなさい
## 馬鈴薯の空揚もよい

油で揚げたもので中毒するといふのは、勿論材料の古かつた場合もありますが、油そのものが惡い爲の方が多いといはれます。これは前に揚げた時材料のカスが殘つてゐてこれが腐敗してゐることに原因します。それで一度揚げた油は必ず漉しておく必要があります。これは油漉しが一つあれば大へん便利ですが次の方法でもよろしいものです。

先づ、壜に漏斗を挿込み、漏斗の中へ美濃紙一枚を敷き灰を平に入れて、もう一枚紙を被せ、その上から古い油を注ぎ込むだけのことです。これで古い油が新しくなります。又、油漉しで漉してきれいになつた油を火にかけ、煮立つたところへ、手水をつけてふりかけますと、ぢり〳〵と油が沸き立ちますから、これを二三度繰り返してから、新しい油を一割くらゐそれに足し加へますと、それで十分力のある油になること請合です。

また、不思議なことに、馬鈴薯の空揚をすると、油にいろ〳〵よい結果を與へます。まづ新しく油（ラード、ヘット、胡麻油）を使ふとき、馬鈴薯一個を切り入れて空揚をしますと油の中毒を防ぎ、臭みを消し、油がとてもきれいになります。油を何回も使ふとき、同じく馬鈴薯の空揚を合間に挾んでですると、油に再び力がつき又油がいよ〳〵使へなくなつた時に、馬鈴薯の空揚をして一滴も殘さず油を使ひきれば、美味しいものが出來ます。

### 雜誌紹介

▲南方土俗（四ノ四）臺灣北部村落における家族生活（岡田謙）ブヌン族の研究（寺澤生）蘭人時代の蕃社表（中村孝志）及索引を滿載（〇・六〇、市內帝大土俗人種學研究室內南方土俗學會）

月經
俄かに月經が止り身體にも異狀を感じ人知れぬ惱みのお方に—漢法特殊の研究にて有名なる—大阪北區曾根崎上二丁目常盤藥院は秘密研究の良法をお知らせ致度御滿足と驚異を與へんと腐心の由—本紙讀者の方はスグコノ新聞名を書いて御遠慮なく同院に御手紙をお奨め致します。

結核
肋・腹膜炎
最新治療藥
コメットハツソモン
本劑は酵母菌及特殊非病原菌より抽出せる活性酵素注射劑にして結核諸症に奏効顯著。
適應症
肺結核、肺浸潤、肺尖加答兒、肋膜炎、眼結核、腸結核、膀胱結核、慢性濕疹、小兒腺病質、一般虛弱體質、榮養及食慾增進等に卓効あり
作用
一、特殊「エンチーム」の作用により病原菌の發育を阻止し且死滅せしむ
一、病狀內皮細胞を刺戟し白血球を增多せしめ殺菌作用を旺盛ならしむ
一、赤血球沈降速度を正常ならしむ
一、各種ヴイタミンの供給により榮養を增進す
一、發熱を降下し食慾を增進せしむ
光榮
大學、赤十字社、陸海軍、三井、其他各官公私病院より御採用を蒙る
包裝
發賣元　大阪市今橋二丁目　株式會社黒田藥品商會　支店　東京市本町三丁目

ノーシンで頭痛の治つた氣持は全くカツ飛ばしたホームランの氣持ですよ

昔も　今も
效能で賣れる　七ふく　ひゑぐすり
效　逆上を引下げ便通をよくし
能　ばい毒りん病諸毒を下す
「ニセモノ」あり御注意
大阪高津表門筋　本家七ふくや伊藤長兵衛
振替大阪九七三・電南七二九

アース
室內に強力芳香殺虫劑
蠅・蚊　南京虫・家ダニ　害虫一切　撃滅！
よい香りがして衣類・器具を汚しません

大阪市西區京町堀通　南海化學工業株式會社

グリコナラアンシンデストオカアサン

專賣特許　インピレス
最强力殺虫劑
夏の強敵　害虫群を掃蕩せられよ！
傳染病の媒介者　蠅、蚊、南京虫もインピレスの撒布で忽ち全滅
世界的殺虫試驗法　ピートグラデー氏法採用
（全國藥店雜貨店にあり）
蠅必立死

13.D.2

產額東洋一
ニッサン
禮可德・哈普・日進
洗濯石鹸
東京　日本油脂株式會社　日産館
S—46

毛髪はあなたの魅力
洗濯ソーダを含まぬ高級品
洗ひやすい鱗片狀の洗髪料
洗髪料はその魅力を生かす大切な役目を持つてゐます。毛髪美を愛し、若さを表象する魅力の消失を惜しまれる方は、先づ洗髪料を注意してお選び下さい。
○洗髪後しつとりと柔らかに整へる本品は、あなたの髪を美しく魅力づける文化的な洗髪料です
○髪を刺戟してカサ〳〵に荒らす洗濯ソーダを含んで居りません
○毛髪を赤くしたり切れ毛を增すそんな心配は決してありません
○薄い細片（小鱗片狀）ですから洗髪液をつくるのにも簡單です

新時代の線に添つて夏の洗髪は文化的なこの洗料で
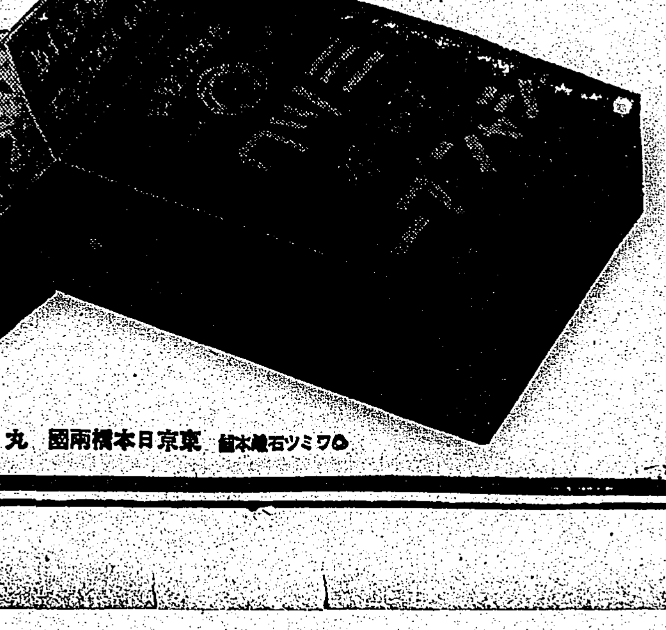
ミツワ　フレーク　シャンプー
○ミツワ石鹸本舗　東京日本橋兩國　丸見屋商店
R.43

# 江戸桃花陣 (83)

海音寺潮五郎作　富永謙太郎畫

## 野獸の群（十六）

…るへ上つてゐる本多を、光るつめたい眼で窓面の奥から見て、役人は言ふ。

「本多さんが絞りためてゐなすつたら、ちつとの間、お借りしたいと思つてゐたが、なけれあ仕方がない。ない者から借りようたつて出來ねえ相談だ。だがな、本多さん、六道の辻で六文錢の無い者はどんなことになるか、そいつあ知つていなさるだらうな」

おだやかな声だ。それだけに、一層凄味があつて、脚をふるはして聞いてゐる本多の耳に、突然、惡魔のはためくやうな声が落ちて來た。

「絞めろ！」

「おーい！」

ばつと三五郎がをどり上つた。恐怖のみちた眼には、その姿は天井につくやうに高く、その顔は悪鬼よりも凄く見えた。

あつ！

夢中、本多は避けようとしたが一躍して台を跳り越えて來た三五郎のからだが、既ひかぶさるやうにのしかかつて、ねばつこい手で咽喉をおしつけてゐた。

「あつ！あつ！あつ！あつ……」

もがいたが、縛られてゐるからだ、蟹に食ひつかれた蚯蚓のやうにもがく。万力のやうに強靭な相手の手は、じり、じり、じりと徐々に、休まず、鋭く食ひこんで來る。

——眼が眩んで、意識が朦朧となつて、今にも氣を失ふかと思つた時、ふつと相手の手がゆるんだ。

だが、まだ、夢を見てゐるやうな氣持だ。全身につめたい汗を流して、長々と横になつたまま、本多は暗い天井に目を向けて、長い呼吸をついた。

改まつた声が聞こえる。三五郎の声だ。

「起きろ」

「……」

「起きねえか、起きねえと、今度こそ絞め殺しちやふぞ……」

びくつとして、本多は窮屈なからだを起した。

「苦しかつたらうな」

また窓面の奥から言ふ。本多は返事をしない。うらめしさうな眼でぢーつと見上げただけだ。

「なあ本多さん。今のはほんの小手しらべ。地獄の入口をちよいとのぞいて貰つたぐらゐのものだ。はゝゝゝ。ところが、さつきの話だが、いくらかあるだらう、お前さんいつも無代で遊ぶ工面をする器用な人だ。よも、絞つた金をすつかりはたいちやゐまい。あつさり出したがいいぜ。いくら殘したつて、死んじまへばそれつきりだ。生きてゐさへすれば、金などといふものはまたあとでも出來るものだ。さうでせう、いくらぐらゐあるんだ。踏ふものさへ踏へば無事にお屋敷まで送つて上げませう。どうですかな」

「たんとはござらん、ほんの五十兩たらず」

たうとう本多はかう言つた。

が、かういふ手合に向つては一歩の譲りは千歩の譲りとなる。おどされ、すかされ、責め立てられ、百二十兩ほど持つてゐると白状させられたのみか家の用人に向つて買入れたいものがある故、この手紙の持參人に有金殘らず渡せよといふ手紙を書かされてしまつた。

# 綠蔭閑談會（三）

出席者　馬場孤蝶　森田草平　戸川秋骨　田中貢太郎

**田中**　冷は本當の酒飲みは飲まぬ、邪道だ

**森田**　邪道かも知らぬが、倉からいきなり出したのはいいね、

**田中**　田舎酒でもとてもうまいんだ、日本酒の氣がしない

**田中**　地方の酒とバカにしてはならぬ、菊正など量が多くて全國的に飲まれるから有名であるが、土佐辺でもそれを凌駕する酒は一つ二つはある、灘の酒造家は品評會の酒といつて笑ふがなかなかバカにはできない、土佐の銘酒としては醉鯨、司牡丹などが有名であるが、いかんせん生産がすくないです。私は灘で醸造の酒藏をみた事がありますが、やつぱりすくなくてはだめ。す、最初から米が違ふ

**森田**　尤も品評會に出すのはそれだけ別に造るんだらうだね、

**田中**　一般に賣るのとは違ふんだ

**田中**　細約の酒なら何處へ行つてもいい

**森田**　後から送つて貰つたが、保り醉ふのでこんなに醉ふ酒はいやだ、これからはもう要らないと斷つた、あれは水を割つて呑むのかね

**田中**　水を割つてはだめでせう、その代り細約の細派の酒なら量がすくなくて醉ひませう

**森田**　日本酒には十二、三パーセントのアルコールが入つてる二十パーセント以上は許されぬさうだ、倉から出したのは十九パーセントアルコール分が入つてるといふことだよ

**田中**　さうなると泡盛も同じだ

**馬場**　東京のは水を混ぜて調合するといふのだ

**田中**　僕は阿波屋といふ麻布の酒問屋からとつてゐるが、一ケ月に三斗要るね、多い時は四斗五斗要るね

**森田**　僕は二十年來白鷹を飲んで來たが、近來あまり値段が高くなつて馬鹿々々しいからやめた、一つ馬野山の銘から取らうかと考へてるんだ

×

**馬場**　日本の品が輸出されるのは、西洋の品は三円でも三年持つが、日本の品は一年しか持たないとしても、一度に三円は出しきれない者に取つては、粗品でも一度には一円ですむのが便利であるのだから、さういふ点で賣れて居るといふんだ、アフリカの英領植民地などでは、向ふで日本品の値段が土人の生活程度に丁度よく相應して居るといふのだ、詰まり安いので僅かの現金で買ひいいといふのだ、柳行李の小さいバスケットなど子供の弁當入れに使ふので盛んに出る、ボイコットしようとしても仕樣がない、時々イギリスの財務官が調べに來る、店中殆ど六分位は日本品だ、これでは日本品を拒絶すると、土人の生活を脅かすことになるといつてゐたさうです

**森田**　僕は近頃詰らないジョッブをやつてる商工會議所の六十年史だがね、それでおぼえたことは、販路を擴めるには大量生産とスタンダライゼーションといふことだね、何といひますか製品の標準化ですね

**戸川**　なかなかむつかしいね

**森田**　スタンダライゼーションを何と訳していいかわからぬが自動車の例でいへば一番わかりいい。フォードの部分品なら日本全國何処でも大抵間に合ふ。ところが外の車の部分品では、その車の製造元から取寄せなければ使へないのだ、つまり何処で車が破損しても、そこにある部分品を持つて來て、ぴつたりはまるやうな製品でなければ販路はひろまらないね、鉄砲でもさうだよ、特別のものでは間に合はなくて駄目なんだ、以上の大量生産と標準化が産業革命を來したのだが、これはひとり産業革命を來したのみでなく、文學の如きも今日の大量生産。標準化になつてる、すぐちやんと仕入品が出來てゐて間に合ふものでなくてはいけぬ、特殊なひねつたものをこさへても顧客はないね、小説は大衆を相手とするもの、ラヂオもさうだが大勢の顧客に對しては大量生産と標準化で間に合はせる、昔のやうな特殊のものを要求しない、某社の記者など作中の人物の名はおぼえてゐても、作者の名前はおぼえてゐない、面白ければいいんだ、もう大量生産、スタンダライゼーションでなくては駄目な時代になつたね、僕が作家を志した時は知つてるか、未だそういふつもりはなかつた、工業生産でない手工業で、ひねつたものをこしらへるつもりで作家になつた、今日馬場、戸川先生に會つたら大いにその点不足をいはうと思つて出て來た、[illegible]、竹田のつもりで作家になつたのではもう間に合はない、馬場先生や戸川先生はあの時大量生産で行けと何故いはれなかつたか、兩先生以て如何となすか

**馬場**　昔からその傾きがありますね、芝居の如き大衆藝術でも[illegible]例へば忠臣藏の作者が[illegible]てゐる、或る劇などは前に出た劇の見せ場といふやうな部分を皆使ひ込んである、大衆は自分の考へに當てはまるものでなければ面白からぬ、忠臣藏はどこまでも忠臣でなければ承知しない、新派劇なるものは内容は少しも新しくはない、詰まり、仁木彈正が出なければいけないのだが、しかしそれは昔のやうに鬘をつけたものではいけない、散切りフロックで出て來なくつては承知しない、外形だけは近代的でも中味は前から見なれて居るものでなければ見物は納得しないのだ

**寫眞說明**

メトロ・ゴールドウイン・メーヤース社の『死のハンドル』＝マーナー・ロイとクラーク・ゲーブル共演＝ゲーブルがカメラマンに扮して[illegible]するスリルの一場景

# 睡蓮を……美しく咲かせる法

## 冷い水は大禁物

睡蓮の水に揺らぐ風情の親しまれる頃となりました、今、美しい花を咲かせた睡蓮を、盛りをすぎて無事に來年まで持ち耐へさせるにも、また今年折角つくつたものを失敗させた方のためにも御參考になる睡蓮のつくり方を御紹介いたしませう、一般に睡蓮の素人つくりは中々育て方のむつかしいものとされてゐますが、いつたいどうすれば上手に育つか——日比谷公園營務所についてたづねてみませう

× ×

睡蓮には熱帯性のものと寒帯性のものと二つの系統があり、大抵は睡蓮鉢に入れて栽培されます、大體睡蓮は比較的丈夫な植物ですから方法さへ誤らなければさう失敗するものではありません。

× ×

さて、植込む土は十分重い土、アラキダといふ田土を用ひます。アラキダをよく煉つて睡蓮の根を一つづつ丁寧にたたきつけるやうにして植つけます。

× ×

重い土をしかも十分煉つて植ないと水を入れた場合、土が、浮上るとか土に混ぜた肥料が浮上つて困るものです。肥料は殆ど位多量に吸收するものですが、施肥するには豚とか魚の締め粕とかを根に接しないやうに突つ込んでおけばよろしい。あまり根に接して與へると根が腐ることがあります。かうしておけば花の咲かぬ心配はなく、蕾が花にならず落ちてしまふのは、肥料が足りなくなつたためです（註、植込みは四月中旬が好適でせう）

× ×

水の深さは根から七八寸から一尺位までが適当で、陽當りは睡蓮作りの根本的な條件となつてゐます。太陽のさんさんと當つてるところでなければ出來ないのではないかと心配しますが、大陸の熱の強い盛夏になると睡蓮の葉が[illegible]つて如何に強く照つても心配する程鉢の水があたたまるものではありません。それよりも睡蓮に[illegible]がつめたすぎることで、冷水を通してやるなどは盛夏でも睡蓮作りのつつしむべきことです。

× ×

かういふ風に手入れをしておけば、六月から咲きはじめて十月の中秋まで咲きつづくものです。いよいよ咲かなくなつたら寒帯性の睡蓮はそのまま放つておいていいものですが熱帯性の睡蓮はフレームの中に持ち込まないと枯れてしまひます。

× ×

附記・・睡蓮は『ひつじぐさ』とも称へ、これまでは睡蓮と書くのが普通でしたが、近頃では、水にゆかりあるところから、その感じを移して水蓮と記す人もあります。また、睡蓮はエジプトの國花に選ばれてゐますが、東西を通じてこの花が詩歌に詠まれ、人々に愛ばれるのは、水に浮ぶ葉の曲線美と花の散り際にあります。睡蓮の花はしぼむと水中深く姿をかくし、その醜いなきがらを人目に觸れさせないといふところが殊に深い印象を與へるわけです。

# カナ文字ニュース

△支那側ノ報道ニヨルト 西沙群島ハ イマ フランス軍艦 六セキデ ケイビシ 十日ニハ 武器ヤ食物ヲ ツンダ フランス運送船ガ 二セキツイテ 荷物ヲ 陸アゲシタサウデス マタ フランス軍艦ハ ワガ軍艦ノ アトヲ追ツテ 動靜ヲ ミテキルサウデス

△九江ヲ マモツテキル 敵軍ハ 蔣介石ノ『日本軍ガキタラ ナンデモ 焼イテシマヘ』トイフ 命令通リ 十二日ハモウ 外國人ヤ 支那人ノ 倉庫ヤ 商店ナドヲ カタツパシカラ コハシハジメマシタ

# 海外小話

## 失意のシュシュニツグ前墺首相

榮古盛衰は世の慣ひとは言へ、ヒトラーとの一戰に敗れたオーストリアの前首相、シュシュニッグの近況は、ただ哀れの一語につきる。今は秘藏の美術品、宏壯な邸宅などもすつかり沒收され、住むに家なく飾るに衣服なきただの一市民となり、幽閉された古城ベルベデレの一室で激しい神經痛の發作に、懊惱の日夜を送るだけだ。而も一歩でも戸外に出ればいきり立つた民衆に殺害される危險があると言ふのだが、某有力者が結局はドルフス鉄血首相と同じ運命を辿るだらうと豫言してゐる程だから、その生命の安全も餘り保證出來ない。この失意の中に許された唯一の慰めは[illegible]・ホン・バーペンハウゼン伯爵夫人の訪問である。三年前夫人を失ひ今またベルベデレの古城に孤獨の生活を續けてゐるシュシュニッグ前首相にとつては、音樂に長けた優にやさしきこの伯爵夫人の來訪こそは、失意のシュシュニッグに光を與へる唯一のうるほひなのだ。

## ロシアの泥棒

社會主義のロシアにも泥棒が居る。しかもコソ泥ではなく、白晝堂々と皿の監止の嵐をくぐつて、國營企業を舞台にやるのだから外國人は恐れ入らざるを得ない。之はアレンツエフと言ふ勞連幹部（ソニズトランス）の運送係を首魁とする[illegible]工場の高級ボール紙横領事件だ。彼等の一味には工場の用度係、發送係、倉庫係からゲ・ペ・ウの案内係まで揃つてゐるので、五頓積みのトラックに滿載された横領品も、堂々白晝工場の門を通過して中央商置所に運ばれ、ここで首魁アレンツエフの指揮を受けその名も厳しいカール・リープクネヒト出版所に送られてゐたと言ふのだ。この横領騒ぎで、しこたま儲けた者は、相當高額な金額に及ぶが國家に與へた損失は、この事件だけで十五万ルーブルに上つたと言ふ。

## ドーデの名作映畫化さる

「にんじん」の名子役ロベール・リナン君は、その後すつかり成長して若々しい青年となつたが今度アルフォンス・ドーデ原作『プチ・ショーズ（ちびつこ）』に主演して大評判となつてゐる。監督はモーリス・クローシュ、[illegible]はロベール・チッセで小學校の助教師として苦勞する若いドーデの姿を遺憾なく表現されてゐるとのことだ

# メガホン塔

▲事變勃發以來の戰死者の寫眞及遺品の場所には盂蘭盆には提燈や供物を御供へ申し上げます（遺族代表）▲御趣旨の通りに致しました（係）▲末廣小學校の女生徒さん、東門市場橫でお貸した洋傘、至急學校まで御返し下さい（[illegible]）▲時局柄、火事などを出さぬやうにしませう（主婦）▲[illegible]『小言』一冊拾つて保管して居ります（[illegible]）▲[illegible]送ひ込んでゐますから取りに來て下さい（[illegible]）▲放送局へ、朝のラヂオ體操は三十分早く上げて六時から放送して下さいませんか（早起生）

# 臺日漢詩壇

選者 魏清德

[illegible]

# 商況（十三日）

臺灣正米市場前場　[illegible]

基隆在庫米　[illegible]

臺米公定相場　[illegible]

大阪期米前場　[illegible]

東京期米前場　[illegible]

神戸期米前場　[illegible]

東京銘柄前場　[illegible]

東京銀行貿株　[illegible]

東京國債貿物前場　[illegible]

東京短期前場　[illegible]

東京短期取組殘合　[illegible]

同　兩建控除　[illegible]

東京長期前場　[illegible]

東京長期總取組　[illegible]

大阪短期前場　[illegible]

大阪長期前場　[illegible]

大阪砂糖清算前場　[illegible]

大阪砂糖現物　[illegible]

神戸豆粕前場　[illegible]

大阪綿絲前場　[illegible]

大阪棉花前場　[illegible]

大阪人絹前場　[illegible]

横濱生絲前場　[illegible]

神戸對外爲替前場　[illegible]


# 臺日案内

醫院　X光線 新設 小兒科内科 小林醫院（入院隨意） 臺北大和町

樂器　近代的樂器 山葉アコーデオン 臺北市榮町 日本樂器會社

寫眞　寫眞機と材料は 臺北市榮町 西尾商會
カメラと材料 フタバ寫眞機部 臺北市榮町二 電話七〇〇番
お寫眞はサッスタジオ 榮町二丁目四ノ一六八 玉屋階上

料理屋　生そば 壽司 辨金京町店

金融　電話土地建物 金融

藥種商　喘息にはワンカ
肋膜 肺疾患に 肺 モサトール
ぢでもイヤ 痔の薬
淋病コシケにて
効顯の板野淋藥
心臟と脚氣の妙藥

紙文房具　文具はヱビスヤ 臺北本町二 電話二〇二〇番

雜件　風味の良い 平戸の揩味噌 基隆名物 平戸のかまぼこ
玄米精乳・牛乳
昆蟲採集用具
洋服地 裏地類 大菊商行
支部長採用 皇德奉賛會

謹告
株式暴落に際して
日本産油 關東重工 常尾鐵工 日邦炭鑛 日本航空工業 幸崎ドツク
大福株式店

國産最高級 日光ペン 東京小石川區丸山町 日光ペン本舗

理想の強力殺虫液 フマキラー

# 博士の創製 毛生え藥
毛は藥え フミナイン
●田中醫學博士方劑
●說明書無代進呈
田中醫學博士創製の毛生え藥フミナインは毛髮の發生を促進し、その脫落及び雲脂を防ぎます、即ち頭髮、眉毛、髭、鬚、毛其の他人體毛髮のあるべき部分の毛髮の薄きものを濃くし、微細の毛根にても毛生え藥フミナインの效能により漸次長生せしめます。又禿頭病に因り毛髮の脫落の場合其の脫落を防止し、且つ之等脫毛の原因する禿頭脫毛に就しても病源を撲滅して同様毛髮を發生せしめます●禿頭病●若禿●薄毛●脫け毛●產後禿●かもじ禿●眉毛薄き●生え際の不格好●男女あるべき所に毛無き方……は後と云はずスグお用ひあれ。
（全國藥店にあり）
フミナイン價一五十錢、九十錢、一圓六十錢、三圓五十錢、送料内地十二錢、臺一品切の節は代金を添へ左記發賣元へ御注文あれ、即時送ります。
摸造品多し必ずフミナインと御指名の上御求め下さい
發賣元　東京市芝區田村町四 電話芝一八七四番 振替東京一八三二番 東京藥院
大阪市天王寺區 赤十字病院前 電話天王寺三五五六番 振替大阪五〇八一八番 東京藥院

# アブラ顏の方も★もう心配はない！
## アストリンゼンの素晴しい美容作用
### それは何故？
アブラ顏の方はアブラが出すぎるため白粉が美しく附かず、お化粧もスグ崩れますがお化粧前に（粉化粧の時は化粧下クリームをひく前）明色アストリンゼンを二三滴つけますと獨特の收斂作用で皮脂腺を引き緊めアブラの分泌を根本的に調節しますから、どんなアブラ顏の方でも白粉が思ひの儘に美しく附きお化粧も不思議な程長く保ちます
歐米婦人は化粧前に必ず新強力化粧水アストリンゼンを使ふ。
▲アブラ顏が治る！朝夕の洗顏後明色アストリンゼンを常用しますとアブラ顏が目に見えて若々しくなります
定價 一瓶 四十五錢
ホンの二三滴で お化粧の美しさもモチもマルで違ふ
歐米婦人は化粧前に必ずアストリンゼンを使ふ！
明色アストリンゼン

# 入浴前のクリンシンで見違へる程美くなる
## 歐米で最近流行の新入浴美容法
急速度に垢ヌケ一等の祕法
入浴前にお顏にクリンシン・クリームを一寸附けておくと暫くの間にシンから垢ヌケして別人の様に美しくなりますのでこの美容法が歐米婦人の間で盛んに流行してゐます。
▲方法—入浴前に明色クリンシンを顏から頸に輕くすり込み其儘お湯に入るのです。お湯の中でじつとしてゐると湯氣のため毛穴が充分開き、獨特の美容成分が皮膚の深部に吸收されて素晴しい美容作用を營み、一方ではこのクリーム特有の強力な清掃作用で深部の垢や汚れがグングン表面に吸着されて來ますからお湯から上る時にキュツとしぼつたタオルでその汚れを拭きとります。
▲クリンシンの世界的流行！
歐米に於けるクリンシンの流行は非常なもので從來の凡ゆる洗顏料は全く時代おくれとなり、最近の統計によりましてもクリンシンの使用額はあらゆる化粧品中の首位を占め、ために歐米婦人の美が一段と增したとさへ言はれてゐます
定價 一圓 六十五錢・八十錢・一圓廿錢
明色クリンシンクリーム
2—105

臺灣日日新報

日本夕刊共十二頁

編輯兼發行人　佐々木　(以下不鮮明)
發行所　臺北市榮町四丁目卅一番地　臺灣日日新報社

定價　本紙一部六錢・一ケ月前金壹圓五拾錢・三ケ月金四圓四拾錢・六ケ月金八圓五拾錢・一ケ年金拾七圓(日本國內及支那滿洲料不要)
廣告料　普通欄一行十五字詰壹圓　特別記事欄一行　同貳圓五拾錢
電話　代表五八〇一(十三局)　(以下不鮮明)

**社說**

## 歐洲に滿洲國承認論擡頭　我が戰果がこれを誘導した

一

我が國が蔣介石政權打倒の聖戰に着手して以來既に一周年を迎へたが、此の間に於ける戰果を觀るに、其の占據地域は國府治下の約五分の二に當り、之に居住する人口また一億に近かるべく、是等が北支の臨時政府と中支の維新政府に歸屬することとなつた。かくして一路安居樂業の境地に向つて進みつつある一方に於て、蔣介石が最後の牙城と恃む武漢三鎭も、我が勇敢果敢なる陸海軍將兵の絶えざる追撃の爲めに、今や正に風前の燈の如き危局に陷つて居ることは、列國の駐支外交機關が重慶移轉の餘儀なきに至つた事實に見ても明白である。

二

而も日に〳〵擴げられ行く占據地域には、次ぎ〳〵と政治機構が成り同時に我が商品に對する關稅の是正その他の經濟工作も着々效を奏して居る。從つて之が指導誘掖の衝に當つて居る日本軍當局並に官民關係者の實力が、漸くヨーロッパ方面の政治家や言論機關に認められ出したかの觀あることは誠に喜ばしいことである。その最近の事例はベルギー上院に於ける滿洲國承認論の擡頭と、フランスの有力紙タンの同じく滿洲國承認を論議した意見などそれである。先きに滿洲國の問題が國際聯盟總會に附議された時は、四十二對一の否決であつたが、それが今日では既にドイツ、イタリーの兩國邦を始め中米南米方面の諸國を合せ六、七ケ國が承認して居る。而も滿洲國の現勢としては既に同國の禍根であつた名物の土匪も殆んど徹底的に掃蕩せられ、治安も成り國礎も盤石の如くなると同時に、一億を突破する同國人口の外、國防品消費地としての價値も再認識されて、ドイツとの通商關係も既に成り、最近は日滿伊の通商協定も出來上つたので、ヨーロッパにおける他の關係諸國も滿洲國と外交關係や通商關係を開始せずには居れなくなつたもののやうである。

三

之を要するに滿洲國が成立當時は種々なる感情が介在もし承認も出來難き狀態に在つたものが、其の後の同國の情勢が極めて好く改善せられ、日に〳〵王道政治の效果擧りつつある一方、北支、中支に於ける戰果が發揚せられつつある現狀に鑑み、日本が名實共に東洋の盟主たるべきことが今後に的確に豫測さるることとなつたのでさてこそベルギー上院に承認論が起り從來嫉妬タラ〳〵のフランス新聞にも日滿新經濟協定の提唱と共に滿洲國承認論が高調されるやうになつたものであり、此の分では更に第二、第三のベルギーもタンも現はれて來るであらう。之を端的に言へば現下支那に於ける我が戰果が滿洲國承認を誘導するといつたやうなことになる。啻に滿洲國のみならず既成の臨時、維新兩政府が打つて一丸となつた場合の新政府をも承認しようといふやうな放送も既にヨーロッパ方面から聞え出した。これらは我が國に取つては耳に快き福音であるが、當の國府や蔣介石に取つては生命取りの兇惡な響きであるだらう。

# 戰爭の目的に向つて　ソ聯の肅正は進行中

## リ大將、記者團と會見

【東京十三日發同盟】去る六月二十三日我方の保護を求める目的をもつて滿ソ國境を脫出し我國に亡命したリユシコフ大將は既に長文の手記を發表し、スターリン政權の獨裁政策を痛烈に暴露し全世界に一大衝動を與へたが、十三日午後二時より赤坂山王ホテルに於て先づ在京外國新聞通信員三十名と最初の會見を行ひ一時間半に亘つて各種の質問にてきぱきと答へ、次で邦人記者團と會見、是亦一時間半に亘つて一問一答を行つた、嘗てはゲ・ペ・ウ長官の顯職に在つた亡命將軍の語る所一言半句總て死の恐怖を呪ひ、作爲の處刑を憤り、或は極東軍備の實狀、日ソ間の機微に觸れ、時局下に呻吟する民衆救濟を强調し、スターリン政權の暴虐政策に嚴正な批判を加へたものである

問　脫出の直接の動機如何

答　脫出の直接の動機は自分が直接危險に直面したことが原因だ然し最も重要な原因は自分がスターリンの政策に反對であるといふことだ、スターリンの政策は全く國家を毀するもの、國家を危殆に導き國家を滅亡に導いて行く政策であると確信したからである、これが脫出の主たる原因である

問　肅正工作の實狀とそれに對する感想如何

答　先づ肅正工作の實際に就て云へば當初の目的はトロッキースト並に共產黨の右翼分子を彈壓するにあつたが、漸次單に夫等に對する同情者をも片付けるといふ方針に變つて來、更にスターリンの政策に疑問を抱き又は其の政策の實施に動搖的な態度を表示するものはこれを片付けるといふやうになり、最後に黨中央機關部幹部指導者、十月革命及び國內戰當時スターリンと共に仕事をしてゐた古い同志を片付ける、これはスターリンが自己の獨裁完成にとつて妨害となる者に肅正刑罰を加へるに至つたことを意味してゐる、共產黨といふ政治的集團に對してさへこれが自己の獨裁にとつて恐るべき存在であると考へたので彈壓を加へるに至つた、斯くしてスターリンは盲目的な服從者即ち若い者に指導を與くといふ政策をとつて進んで行つた、肅正工作に就ての感想を言へば肅正の目的は反スターリン分子の一掃のみが目的であつてつまりスターリンの冒險的な對內外政策の失敗を戰爭に依つてその活路を見出さんといふのである、故に肅正工作は戰爭の目的に向つて進んでゐると言ひ得る、而も肅正を行ふに當つてスターリンは國民を救はんためだと言つてゐるにも拘らず結果は幾十万幾百万の國民を捕へその多くの者を銃殺してゐる現狀は國民を救出するものに非ずして國民に對する挑戰であると言ひ得るであらう

問　スターリンとブリュッヘル將軍との關係如何

答　この兩者の關係は外面的に見ると非常に平等的關係にある、然しスターリンがブリュッヘルに對して好感を持つてゐるかどうかは疑問だ、この問題については餘り深入りしたくない、これは要するに相對的なものだからと言ふ外ない

問　ソ聯の軍備は東西獨立同時作戰を目標として整備充實されてゐるのか

答　スターリンは戰爭に依つて活路を開かうとする政策を取つて居り、從つて戰爭の爲めに準備を大規模に實施して居る、現在赤軍は兵力二百万を數へ、師團百、飛行機並びに戰車も夫々數千臺を用意してある、極東について言へば極東にはかなりの武力が集中されてゐるが獨立して戰爭を始めるかどうかは全くその時の情勢に依るものである

問　對支援助の實情如何

答　スターリンの支那に對する考へは即ち彼は支那を日本に對する武器として利用しようとかかつてゐる、從つて支那を出來るだけ自己の勢力下に握つて居かうと努力してゐる、この具體的政策としては支那へ飛行機其他の武器を供給し指揮官、幹部の派遣等を行つてゐる、指揮官幹部派遣は赤軍幹部の指揮統帥能力を向上させようと言ふ目的以外に何もない

問　ソ聯民衆の對日感情如何

答　ソ聯民衆の對日感情はスターリンの欺瞞政策の傀儡となつてありもしない事件をあつたかの如く吹聽し事件每に對日感情を煽つてゐる

問　獨、ソの危機と日、ソの危機は何れが緊迫してゐると思ふか

答　この問題は非常にデリケートな問題でありどちらが先と言ふ樣なことはその時の情勢次第で非常に複雜な關係にあり、どちらとも言ひ兼ねる

問　渡日後の感想如何

答　ソ聯の新聞雜誌等の報道機關に依つて日本の情勢を色々と知つてゐたが來て見ると全く反對で糧食、商品其他すべて國內に充實して居り、自由に販賣され又一般の國內生活情態も正常の情態にあるのに驚いた、一般に誰でもが感ずるやうに日本の總てが自分に好感を與へて居り自分は非常に愉快である

因みにリユシコフ氏は外人記者團との會見の終りに特に一言したいとて

スターリンは本物のリユシコフは今尙ロシア內に在り日本に居るのは僞物だと稱してゐる由であるが、自分は旅券證、身分證明證、旅券其他各種の公の書類を一切所持して居りスターリンの言ふ所は全然虛僞であると力强く言明した

# 暴利取締令の改正省令を公布

## 十三品目を追加して

【東京十三日發同盟】物資動員計畫に即應して矢繼早に發行されつつある戰時物資の非常管理と不可分關係にある政府の物價抑制政策は茲に公布された新販賣價格取締規則(商工省令)に引續き暴利取締令の改正省令(商工・農林兩省令)が十四日公布即日施行されることになつた、右に依り支那事變前の物價に引下ぐべき根本的意圖を持つ政府の物價政策は法的にも實際的にも完全に發行されることとなつたわけである、暴利取締令の改正要旨は左の如くでその適用品目は新たに十三品目を追加し總計四十品目となつた

一、不當の報酬を得て物品の販賣を媒介し又は媒介せんとする者も暴利取締令の適用を受けるに至つたこと

一、左記十三品目が新たに暴利取締令の適用を受けるに至つたこと

陶磁器、硝子製品、セルロイド及び其製品、薪炭、羽毛、身邊用細貨類、塡充料、農業用藥劑類及其製品、土木建築材料(セメント、瓦、砂、砂利を除く)竹類及び竹製品、燐寸、氷

一、凡ゆる商品の價格を物品の見易き部分に記載し店頭に揭示する義務を命じたこと(本項規定は特に七月十八日より施行)

一、價格表示に關し必要な事項を命じ又は價格の屆出を命じ得ることとしたこと

## 全國に通牒　國民に徹底させよと

【東京十三日發同盟】政府は十三日全國各地方長官に對し暴利取締改正令の實施に當つては官廳公共團體其他各種團體、ラヂオ、新聞雜誌等を動員して本令實施の緊急已むを得ざる所以を物品販賣者は勿論廣く國民大衆に徹底せしめ進んで物價昂騰の抑制に協力する樣運の情勢に努むべき旨及び其他詳細に亘る注意事項の通牒を發した

## 敵重爆二機を擊墜　我戰鬪機湖口下流で

【上海十三日發同盟】海軍航空部隊發表—十二日完全なる制空權下に漢口、武昌方面の大空襲をなせる海軍航空部隊は中支において宜昌、衡陽、玉山等の飛行場を攻擊せるが、地上に兩三機の飛行機及び若干の飛行機を認める外宜昌には一機の敵機だに認めず、南支方面においては廣東附近の施設を爆擊、多大の損害を與へたる外、福建省漳州の敵軍事施設を猛爆大破し、又揚子江岸警戒の飛行隊は九江下流獅子山方面の敵砲兵陣地を江上艦艇と協力して猛爆沈默せしめたる外、田家鎭附近において來襲せる敵重爆擊機二機を捕捉これを擊墜せり、尙わが戰鬪機は本十二日湖口下流方面に前進し來れる數機の敵重爆擊機の中二機を擊墜せり

## 湖口敗殘兵に爆彈の雨

【湖口十二日發同盟】湖口敗殘の敵二千は湖口縣西南方の中洲及び獅子山要塞を死守し連日執拗に反擊し來る我海の荒鷲○○機は十二、三の兩日に亘り猛烈に爆彈の雨を降らせ江上部隊これに呼應して猛射を浴せ多大の損害を與へこれを沈默せしめた

## 砲兵部隊が突擊　壯烈な肉彈戰

### 全軍稱讃の的となる

【開封十三日發同盟】山西南部の敗殘兵大殲滅戰において砲兵部隊が決死の突擊戰をもつて敵を潰滅させ全軍稱讃の的となつてゐる、卽ち步兵部隊掩護に出動せる石川砲兵部隊は二日二夜不眠不休悪路を衝いて去る二日[illegible]村に差しかかつた際約二百の敵伏兵は突然機關銃、手榴彈を浴びせてわが進軍を喰止めんとして來た、わが部隊は直ちに放列を布き猛烈な砲擊をもつて先づ一擊の突擊を開いた、これに[illegible]兵のこととなれば戰ひをし乍らも勇猛に突擊を續行、部落內に突入して約一時間に亘り壯烈な肉彈戰を演じ遂に敵を潰走せしめここに全軍○○前進部隊の進擊を掩護しその使命を完全に果したのである

## 內地在米高　第三次發表

【東京十三日發同盟】十三日農林省第三次發表七月一日現在北海道外十道府縣の米穀在高は左の如し(單位千石)

| | 七月一日 | 前年同期比較 | |
|---|---|---|---|
| [illegible] | [illegible] | [illegible] | [illegible] |
| [illegible] | 一二二 | 增 | 三三 |
| [illegible] | 一〇一 | 減 | 三 |
| 靜岡 | 五五五 | 增 | 一〇四 |
| 京都 | 四一九 | 減 | 六三 |
| 兵庫 | 九九 | 減 | 二六 |
| 奈良 | 二九 | 減 | 一一 |
| 鳥取 | 二〇一 | 增 | 五 |
| 德島 | 一八 | 減 | 八 |
| 佐賀 | 三三二 | 增 | 八一 |
| 長崎 | 二〇一 | 增 | 三六 |
| 神奈川 | 二一 | 增 | 四 |
| 計 | 五、七九四、九八六石 | 減 | 二八、三五四石 |
| 前二回との合計 | 二〇、三三九、〇四七石 | 增 | 三〇、九九九石 |

第四次發表(最終)は十四日發表される

## 陸海兩相に感謝決議文　社大黨から

【東京十三日發同盟】社會大衆黨[illegible]支那事變一周年に際し常任大委員會で議決せる左記感謝並に抗日政權徹底膺懲の決議を手交した

今や蔣介石最後の據點と恃む漢口もその陷落は最早時間の問題に過ぎぬと思ふものである、併し支那における抗日侮日勢力を一掃し日、滿、支を貫く東亞再建の大業達成の前には未だ幾多の困難が橫はつてゐるのである我等は皇軍將士が歷史的使命達成のために事變勃發以來一ケ年に亙つて擧げ來つた幾多の尊き犧牲と燦爛なる勞苦に對し深甚なる感謝を捧げるとともに堅忍持久互に相協力して事變有終の精華を收めんことを誓ふものである

## 英の對蔣借款　未だ決定に至らず

【ロンドン十二日發同盟】最近一部消息通の間で又もや英國の對蔣借款問題が論議されてゐるが右につきロイテル通信は十二日左の如く報じてゐる

對支借款問題はロンドンの消息通の間では絕えず考慮されてをり種々の示唆が行はれてゐるやうだが各方面の情報を綜合するに未だ何等の決定を見るまでには至つてゐないと見られる

## 投資會社設立　近く具體化

【東京十三日發同盟】東株當局では當面の市場振興策として投資會社の設立を計畫中であるが十二日[illegible]外二代表は大藏當局を訪問市場側の計畫を說明諒解を求めたこれに對し大藏省當局としてもその必要を痛感してゐる矢先なので資金調整法との關係等も十分考慮して好意的にこれを支持する意向を持つてゐるので近く具體化するものと見られてゐる

## 基隆の戶稅生產額　千百五十四萬餘圓

【基隆電話】[illegible]十二日午前十時から[illegible]

# 敵の大軍は潰亂

## 皇軍が一度起てば　山西は早くも清掃

【石家莊十三日發同盟】南方衞立煌を總指揮とし二十數個師の大軍を擁して山西奪還を策謀し、垣曲、曲沃、河津を經て南方地區一帶に盤入した敵軍もわが皇軍一度び起つて全面的攻勢に出づるや未だ一週間に滿たざるに早くも四分五裂、或る者は山中深く遁入、或る者は南方黃河渡河點を目指して退却するなど殆ど潰亂狀態に陷り、戰局は既に第二期殲滅戰に入つた、十二日現在における戰局は左の如くである

一、曲沃、絳縣附近　敵は曲沃南方の山岳地帶を利用し東西十二、三里に亘る防禦陣地を布き山西南部奪回の本據地と恃してゐたがわが鈴木部隊、田野部隊の果敢なる中央突破に遭つて南方に潰走、今や同地附近には敵影を見ず、わが軍は引續き敗敵を急追中

二、垣曲附近　わが鈴木部隊が○○より西進するや敵は小癪にも垣曲東北方においてわが軍の前進を阻止せんとしたが曲沃附近の敵敗走に浮足立ち且つわが新鋭○○部隊の猛攻と山岡部隊の果敢なる突擊に黃河渡河點の掩護、絳縣、垣曲—侯馬鐵道聯絡の重大使命を捨て十一日遂に垣曲を放棄して北方の山中或は黃河を渡つて南岸に敗走した

三、運城方面　運城附近において敵の重圍下に在つた森本部隊は總攻擊開始とともに圍みを破つて絳縣南方の敵陣地側背を衝き多大の損害を與へ、再び運城方面に轉進、十一日より運城東方の敵を攻擊中、今や同方面に新鋭○○、○○兩部隊が相前後して殺到、運城附近の清掃も一兩日中と見られる

四、河津方面　河津附近に在る岡崎部隊は敵の曲沃、絳縣方面に轉進せんとする機先を制してこれに一擊を加へ敵有力部隊を同地に釘づけにして隨所に敗敵を擊滅、着々戰果を擴大しつつあり

以上の如くわが皇軍將士は敵を捕捉殲滅して一人も逃さじと折柄百數十度に達する山西特有の酷熱と戰ひ幾多の艱難を克く克服して將に意氣衝天に沖する概がある

## 垣曲の敵は潰走

【石家莊十三日發同盟】敵の有力部隊は從來垣曲東方地區に踏留まり執拗な抵抗を續けてゐたが我が○○部隊は東方及び北方よりこれを猛烈に壓迫したため遂に敵は垣曲一帶の陣地を放棄し大混亂の裡に敗走し我軍はこれを殲滅しつつ十三日午前垣曲を完全に手中に收め西方目差し潰走の敗敵を追擊して何等追擊の手を緩めず戰果を擴張中である

## 武漢衞戍區の總動員に着手

### 民衆に動搖の色濃厚

【香港十三日發同盟】武漢の形勢逼迫と共に支那側軍事當局の狼狽一方ならず、愈々武漢衞戍司令陳誠は武漢衞戍區總動員に着手した、右總動員委員會設置は十日の參政會議に通過されたもので民衆は否應無しに引出され我軍の武漢進攻を防止せんとするものであるが民衆の動搖の色は早くも濃厚なものがある、尙委員會主任は衞戍區軍事長官陳誠が兼任することとなつた

## 九江附近の防備强化

【上海十三日發同盟】最近九江から漢口に歸つた某外人宣教師の報告に依れば李漢魂の率ゆる廣東軍數個師が九江防備のため來援し長江沿岸陣地は更に一段と强固さを加へた、現在九江より漢口に至る約百哩の地方には既に防禦陣地數段が構築され機關銃座と高射砲陣地は百八十箇所、堡壘八百箇所に及んでゐる、南昌附近一帶に布陣して居りその裝備も優秀なものである南昌北側鄱陽湖沿岸は數万の支那軍に依つて守備され湖口より揚子江岸に至る間は深さ六尺に及ぶ鐵條網の障防が張られてゐる

# 內地服務軍人間に納稅特典の返上論

## 軍と大藏省で具體的協議

【東京十三日發同盟】內地服務軍人はこの非常時下に何等かの方法で納稅したいとの叫びが軍部內に起り、來年度稅制編成を前にして軍當局と大藏省との間に話合が行はれてゐる、現行所得稅法第十八條の規定に依る「軍人從軍中の俸給手當」に關する第二種所得稅は一切免除され內地の服務者と雖も、戰時勤務と看做されるものは所得稅を免除されてゐたが國民總動員總力戰下に他の官吏と同じく一般市民が非常時勤務に服し勤儉節約が叫ばれてゐる時、軍部內においても滅私奉公、軍民一如の立場から內地服務者はこの特典を返上すべしとの聲强く、既に梅津次官時代にも石渡大藏次官との間に話があり總力戰の進展とともに最近兩省の間で具體的協議が進められてゐるので近く實現を見る模樣である

# 懸案愈よ解決

## 在支英米人の南京歸還問題　列國も猜疑を一掃

【東京十三日發同盟】クレーギー駐日英國大使は十三日午前十一時外務省に堀內次官を訪問し在支英國權益問題を中心に一時間五十分に亘り要談を遂げ辭去したが、會談に於いて問題は一部解決の曙光を見るに至つた模樣である、卽ち兩國の懸案中の一項目たる在支英人の南京歸還問題については外務當局では陸海軍當局と緊密な連絡の下に英國側と交涉中の所この程双方の歩み寄りに依り近く円滿解決を見る事となつたものの如く外務當局では更に陸海軍當局と打合せの上正式回答決定を俟つて右の趣を公表するものと見られる、尙在支米人の南京歸還問題竝びに上海大學校舍問題については去る六日附を以て米國政府に正式通告を發したが右問題も円滿解決を見るものと見られ、茲に在支英米人の南京歸還問題を繞る帝國と英米兩國との懸案の解決を見、帝國政府の堅確に表明せる在支外國權益尊重の公正態度の一端は顯現され列國は猜疑と誤解を一掃するであらう

## 松田事務官廈門へ

興務局保安課勤務松田事務官は先般殉職した細井特務部長に代り廈門通譯官の事務をとる爲め十四日福建丸で廈門に向ふ

## 『に』號興業債券　三千萬圓を發行

【東京十三日發同盟】興銀では來る八月十日滿期の第百六十八回興業債券(二千万円)借換を兼ねて政府保證「に」號興業債券三千万円を發行することとなり十三日左の如く要綱を發表した

一、募集總額　三千万円
一、利率　年四分二厘
一、發行價格　額面百円に付百円
一、乘換債券　第百六十八回興業債券は拂込金に代用することを得
一、元利並支拂保證　本債券の元利並支拂ひについては政府これを保證す
一、償還の方法及び期限　十五年但し三年据置その後隨時償還
一、申込期間　七月二十一日より同二十三日まで
一、拂込又は代用證券提供期限　八月十日

## 人事

▲野口敬治氏(臺灣電力理事)山經開通式に參列の爲め十三日離北へ、十四日歸北の筈
▲後藤盛二氏(臺灣[illegible]理事)　十三日[illegible]
▲吉田一郎氏(日本アルミ高雄工場長)　十三日來北(日の丸館)
▲岸八郎氏(臺銀サマラン支店長)　十三日歸臺(日の丸館)
▲[illegible]氏([illegible])　十三日來北(日の丸館)

## 天無口

蔣介石が"焦土と化しても"と豪語し、上海駐在の外國武官連が"漢口の運命は九江附近の決戰に依つて定まる"としてゐる九江は、すでに我軍の占據下に在る湖口からわずかに十七哩▲唐代の詩人白樂天が「潯陽江頭夜客を送る」と詠つた其の潯陽の地であるが、[illegible]今や[illegible]、同地方は混亂のドン底に陷つてゐる模樣だ▲もつとも九江は、嘗つて長髮賊の亂で戰禍に遭ひ、城內の大半を消毀されてゐるので、府の今度の暴擧は長髮賊以來二度目であるが、近年漸く回復し來つた同地を灰燼に歸せんとする、その暴虐振りは、地方民の眼にもはつきり映ずるであらう▲一八五九年の天津條約に依つて、その翌々年から開港され、長江筋では漢口に次ぐ商埠地とされ、城外にはその後[illegible]以前は英國租界もあり、外國商館が櫛比して殷賑であつたのが、今や無謀なる抗戰の犧牲にならうとしてゐる▲併し彼等のあらゆる非人道的抗戰も、皇軍の威武の前にはひとたまりもなく、九江の運命から武漢三鎭の運命も近づきに在り、[illegible]にも今後は[illegible]を得まい。

月刊 內燃機關 七月號
工學博士 加茂正雄
最近の航空機・自動車・船舶・車輛・燃料等に關する工學綜合雜誌
內燃機關學　工博 阪部一雄　價一〇・〇〇　送七五
機構學　工博 野口尙一　價七・五〇　送六二
應用彈性學　工博 野口尙一　價四・五〇　送六二
圖計算及ビ圖表　小倉金之助　價一・五〇　送一五
山海堂出版部　東京神田神保町二ノ一

●頭痛にノーシン●

ローマ字發音付
模範支那語會話
最新刊　本田清人著
待望のローマ字發音付支那語會話書出づ！支那語の基礎發音より詳解し一般會話・商業會話・軍事會話の各篇で詳述
(附錄)(支那要人名・各省の異名・鐵道沿線名)
中華民國大地圖　附(大滿洲國地圖)
我々日本人はいま子々孫々のために大陸に聖戰の旗を押し進める一方、東亞新文化の建設に努力せよ！先づ支那語を把握して活躍あれ！
華語大辭典　支那四聲字典　自修支那現代文　支那書翰文初步　北京官話讀本　ツボケト支那分省地圖
井上日英會話　日英佛獨會話　日英會話　日佛會話　日獨會話
發行元 大阪屋號書店　東京市日本橋區吳服橋
臺灣書籍株式會社　臺北市榮町

コドモのかぜねつに
オイン

ふけに　痒みに　拔け毛に　若禿に　薄毛に
新性能の强力養毛料
ワカミツ

# 臺拓の十三年度事業計畫案
## 盛澤山なその內容

日本の南方國策の使命を帶びる國策會社臺灣拓殖は創業第二年目に入つたが十三年度（十三年四月一日より十四年三月末日迄）の事業計畫の大要は左の如く島內事業は干拓、開墾、造林及栽培、土地改良、移民、製油、化學工業、バナナ、繊維工業、貸付、投資、調査等多々見るべきものがある又海外事業も經濟南進の見地より着々事業計畫を進めてゐるが何分對外關係とて進行は遲く未だ調査研究時代に屬するものが多い

### 島內事業

**一、干拓事業**

(1)新港干拓地 [illegible]當初よりの計畫に從ひ、十二年度以降十ケ年間に約三万甲の干拓計畫を樹て昭和十二年度は臺南州北港郡口湖庄地先七百餘甲を出願してゐるが、外堤築切工事はなるべく十三年度にて之を終了の豫定である

(2)海口干拓地 本年度新規に臺南州東石郡海口庄地先八百餘甲に着手する豫定にして、本年度は外堤及潮溜水路の一部を施設する計畫である

**二、開墾事業**

官有未墾原野の開拓は拓殖上極めて緊要の事業にして、全島不要存置林野及山地開發調査區域內より大約六万五千甲を選定し、之を昭和十二年度以降十ケ年間に開拓の計畫を樹て、既に昭和十二年度に於て開拓上最も急を要し、且つ有利と認めらるる地域十六ケ所六千八百甲に對し督府並に地方廳の內諾を得て出願してゐるが、此の內許可濟の分に對しては開墾進行中である

**三、造林及栽培事業**

(1)苧麻栽培事業 督府の增產計畫に順應し、第一期計畫として花蓮港廳鳳林郡鶴岡の許可地二百六十甲、同廳玉里郡大里大白原に苧麻栽培の計畫を樹て、十三年度內に百七十五甲の植付を終了せんとしてゐる

(2)[illegible]栽培事業 本年度は東部地方の當社各事業地內に約二百甲の[illegible]を爲すものである

(3)デリス栽培事業 デリスの栽培計畫を樹て臺東廳下の事業地內に約二十甲植栽する

(4)規那栽培事業 キニーネの原料たる規那皮生產の爲め、規那適地を臺東廳下事業地內に十三年度に於て約百二十甲の造林を計畫

(5)ナタールバーク造林事業 單寧原料たる「ナタールバーク」樹は既に臺灣に於て試作成功を見てゐるので、これが造林を計畫し十三年度に於ては主として東部事業地に約六十甲の造林を爲す

(6)バルサ造林事業 航空機用の資材として「バルサ」生產を計畫し、十三年度は主として東部事業地に約三十甲の造林を爲す

**四、土地改良事業**

社有地に對し保全改良の施設を爲し生產增加、小作料の增收を圖る爲め本年度は主として南部地方の既分地及看天田に對し土地改良を行ふ豫定なり

**五、移民事業**

昨年度臺東廳下知本に規那移民として東北地方より內地人を移住せしむる計畫を樹てたが、支那事變の爲め遂に實現不可能となつたので、新に西部事業地內に內地人農業者を移住せしめる豫定にして既に家屋の建築、其の他の準備を爲しつつある、尚他に適當なる地を選定し本年度に於て相當數の移民を招致する豫定

**六、製油事業**

棉實を主原料とし落花生等をも使用し植物油を製造する

**七、化學工業**

甘蔗を原料として「アセトン」及「ブタノール」を製造し將來更に之を原料として各種の化學藥品を製造する計畫で、操業は本年十月頃の豫定である

**八、バナナ繊維工業**

本島に於けるバナナ繊維を主たる原料とするパルプ工業會社を設立する目論見を以て、目下試驗工場を設置し、製紙及びパルプ製造に付調査研究を進めつつあり、近く好結果を得る見込なので本年度は取敢へず相當數の機械を購入し之を各事業地に配置して開發を期せんとする計畫である

**九、貸付金**

總督府の指示に基き內地人農業移民に對し其の移住費、生計費及施設費の一部を貸與する外一般拓殖事業に對し資金の貸付を行ふ

**十、投資**

(1)南日本化學工業株式會社 化學工業の發達に伴ふ工業鹽の自給政策に則り大日本鹽業、臺灣製鹽と協力し資本金一千万円の會社創立を見たので、當社其の株式（一株五十円の四分の一拂込）六万株を引受けた

(2)南興公司 [illegible]

**十一、調査**

干拓豫定地、西部開墾地、東部開墾地、鑛物、パルプ其の他を調査する豫定

### 海外事業

本年度に於ける主なる海外事業は左の如し

**一、株式會社福大公司** [illegible]

**二、印度支那產業會社** 佛領印度支那より鑛物その他の輸入に要する資金を貸付ける[illegible]

**三、ジョホール鐵鑛** 現在英領馬來ジョホール州に於て稼行中なる邦人經營の鑛山所有[illegible]

# 鐵道用炭の購入契約決定す
## —四圓廿錢上げて手打ち—

本年度鐵道部購入の部用炭十三万噸の納入價格値上げに就ては當局と納入者との間にかねてから折衝を重ねてゐたが當局側の意見たる四円二十錢値上げに對し、大口たる三井物產、基隆炭礦、臺陽礦業、海山炭礦は勿論、小口納入者も大部分賛成するところとなり十二日代表者は鐵道部に出頭し、右により十三年度の納入を引受る旨正式に回答した、因みに當局では[illegible]の兩業者に對しては本年度既に納入せる分に對する支拂を履行の上今後の契約は解除するに決定した

### 決定までの經緯
#### 渡部鐵道部長談

右について渡部鐵道部長は左の如く決定までの經緯を語つた

生產費の昂騰により値上げを承認することははじめから用意があつた、當局が最初二円二十錢と切り出したのは單價の値上りに加へて內地に於ける値上り狀況をも考慮に入れたものであつた、その後四円二十錢に引き上げたのは內地から續々と高値炭に買手がついて來た市場價値を加味したもので、之以上の算盤はどう彈いても出て來なかつた、然るに業者の云ふ五円はただに市場價値、生產コストに依るのみでなく、この際、過去にかける値開きを考慮して貰ひたいと云ふ、火事場泥棒的な掛引きがあつた、こんなことは官が物を購入する場合の値決めとしては絕對に同等の參考にも資料にもならぬのみか國家非常時の折から政府の事業に不安を與へる不都合なる態度であると云ふべきである、それで過去に於て損をさせたとか、又は五円値上げしなければ採算がとれぬとか云ふのなら兎も角、過去に於て損をさせた覺もなければ四円二十錢には必要にして而も十分なる利益を考慮してあるのだ、その結果、四円四十錢と出てもう二十錢殺してくれと云ふことを云つて來たが前述の樣に官としては理の通らない値上げに應ずるわけにはゆかぬ、しかも部用炭の値決めが、其他の官用炭、或は製糖用炭、其他の契約價格の標準となるので當局としては斷乎として主張をまげなかつた、その內、三井を主とする大部分の納入者は漸く、當局の眞意を知り、非常時の官の事業に賛助する氣持にもなり、ここに決定を見るに至つたのである、內地の高値に目を眩まして最後迄同意を示さなかつた二、三業者に對しては將來契約を行はないことにする旨である

# 算盤を離れてお勤めした
## 省購入炭より寧ろ割安
### 納入者側の談

本年度鐵道部用炭の價格決め契約成立に就て納入元の中堅三井石炭支部では次の如く語つた

納入先が永年の華客であり且つお役所の事であるから當社始め賣手側では能ふ限り讓歩し寧ろ採算を超越してお勤めした次第である、現に昨年度の部用炭納入値は一昨年に比し噸三十錢上げに過ぎなかつた、一方鐵道省の購入炭は昨年四月より九月迄の半年分に對し噸七十五錢方、十月より本年三月迄の半年分を更に一円九十錢方都合二回に二円六十五錢方引上げた、之に本年度分の引上げ噸三円二十錢（一部は三円五十錢）を加へて二ケ年に五円八十五錢方上つたのに對し本島の鐵道部用炭は昨年度の三十錢上げと合せて噸四円五十錢上げに止まり鐵道省よりも一円三十五錢方値上げの率が少いわけである、併し鐵道部側の立場なり申分にも敬意を表し方讓の上契約の成立を見たことは喜びに堪へない

### 蓬萊先へ乘替

【大阪十三日發本社支局特電】七限中部蓬萊十二円二十五錢唱へで約定性に九限へ五錢上鞘にて乘替へ出來、なほ近物は[illegible]貨車不通なりし爲め地方へ送れず操り切つてゐる

### 臺灣製腦組合
#### 十三日總會開催

臺灣製腦組合第四回定時總會は十三日前九時半から今川專賣局長出席のもとに同局會議室に於て開催された

出席者は清水組合長、花香、江口、田村、青木、廣田各理事及び代議員二十名の外各支部長、三輪、池田、伊勢田各顧問其の他關係職員

今川局長の訓示があつて直ちに議事に入り

一、昭和十二年度事業成績報告
一、同收支決算報告
一、同收支決算監査報告
一、同剩餘金處分案
一、十三年度事業計畫並豫算案
一、借入金限度六万円を八万円に變更の件

を可決し組合員三十名、顧問三十三名に對する表彰式を行ひ正午閉會となつた

# 牛、豚の生皮は食用を禁じる
## "皮革配給統制規則"
### 臺灣でもけふ公布八月から實施

我國の皮革原料は大部分支那米國濠洲、アルゼンチン等の諸外國より輸入してゐたが事變以來需要激增したると、輸出入調整による輸入制限とにより著しく不足を告げ國內のあらゆる皮革資源動員の要に迫られるに至つた、之が對策として政府は商工省令により七月一日より皮革の使用制限令を制定して民需の全面的禁止を斷行すると共にあらゆる皮革資源を漏れなく利用し皮革の生產增加に全力を注ぐこととなり、一面原料たる生皮の增產並に之が取引を規正し、以て皮革の有效なる製造使用方法を講じてゐるが、本島に於ても大體內地と同樣十四日附府令第八十四號を以て『皮革配給統制規則』を公布、八月一日より實施することとなつた、同規則によるときは豚、牛、馬、羊等の生皮を食用に供することを禁じられ、各州廳當局から家畜の屠殺者よりその生皮を一定の價格を以て全部買上げ軍に供給し、軍の必要とせざる皮は畜產會より製革業者に賣却、[illegible]は本島に於ける皮革製造統制會社として前記の皮の外鮫皮、鹿皮等を一元的に製革に當ることとなつた、斯くして從來食料に供されてゐた豚その他の生皮は今後食用とすることを禁じ長期戰に必要な皮革に振られ革として御奉公することとなつた同規則は十四日附本紙府報欄參照

右に關し殖產局長代理一番ケ瀨農務課長は左の如く語つた

中央の方針に從ひ商工省令に準據して臺灣に於ても十四日附府令を以て『皮革配給統制規則』を公布、八月一日より實施のこととなつた、同規則は勅令『臨時輸出入品等措置法』に基く省令であるから之に違反するものがあれば嚴罰に處せられるわけで島民各位は誤りなき樣注意されたい、皮の種類は牛、馬、羊、豚にして之等家畜を屠殺したるものは特別の事由により知事又は廳長の許可を受けたる場合を除くの外は其皮を使用若くは消費し又は屠肉に附着したる儘販賣したり食用に供することは禁じられ、總督の指定したるもの以外には皮を販賣することを得ない、皮の蒐集は各州廳畜產會をして一定の價格を以て買上げ取纏めしめて軍に供給し又軍の不用とする皮は統制團體たる[illegible]製革業者に供給し、[illegible]は本島の極めて幼稚なる製革事業の現狀に鑑み施設の完備、技術の向上を圖り一手に製革をなすこととなつた、この際島民各位の深き認識と協力により一寸一分の皮革と雖も國家に供給しなくてはならない、斯くして初めて聖戰の成果大いに擧ることとなるものである

# 基隆商議立候補
## 二十一名で締切
### 內臺人別は八對十四　葉氏は失格となる

【基隆電話】基隆商議立候補者は十二日一日中屆け出なく二十一名の顏觸れ出揃ひかと思はれてゐたところ十三日に至り突然今迄の沈默を破つて瑞芳街より酒元賣捌人葉木長助氏が同街唯一人の立候補者として名乘りを擧げた、然し注目すべきは立候補締切の十三日に至り本島人側候補者葉水端氏が納稅額不足にて資格なき事判明調査したところ確定名簿は五月二十七日現在により調査せるものにて其の後三十八円餘りに減稅せるため選擧規則第十三條により失格せるものである、午後五時迄の屆け出二十一名で最早立つものはあるまいと思はれて居たが同日廈門から歸台した市議吉原太三郎氏が紙屋氏等の推薦により決然起つ事になり午後六時十分手續を濟した、之によつて內臺比率は八對十四となり四名の定員超過を來した、これによつて愈々選擧戰も本格的となつて內臺比率の比にも面白味ある

# 內地在米高
## 二千四百十三萬石
### 第三次發表迄の小計

【東京十三日發同盟】農林省第三次發表、七月一日現在內地在米高北海道外十地方の分は五百七十九万七千九百十八石にして第一次二次發表分との合計は二千四百十三万九千九十四石にして前年同期に比すれば三十一万九百七十九石の增加である

### 一空袋米の鞘は廿錢以上

【大阪十三日發本社支局特電】臨時袋不足から一空使用の件は督府より移入組合宛通知があつた、時節柄止むを得ないとしてゐるが一空との鞘は二十錢以上になる模樣である

### 臺灣瓦斯總會

臺灣瓦斯株式會社は本月廿七日午後一時市內明石町同社で第八回定時總會を開き昨年十二月より本年五月に至る半期の利益金處分案を附議し臨時[illegible]

# 臺銀職制改革は今後飛躍への前提
## "金買入れ"には協力願ひたい
### 臺銀副頭取　和田正彦氏談

保田頭取と入替りの意味で十一日久しぶり台北頭取室に歸つた和田臺銀副頭取は往訪の記者に次の如く語つた

◇內地財界の一般…[illegible]

◇臺銀上期營業成績…[illegible]

◇臺銀職制分課改正…[illegible]

[illegible]

# 內外商況欄（十三日）
## 株式高に人氣強く　臺灣筋買に續騰

◇金塊買入れ…民間退藏金を提出資金化することは、今更云ふ迄もなく國策に緊急のものである[illegible]

### 東京市中コール【十三日本社特電】

| | 安値 | 高値 | 前日 |
|---|---|---|---|
| 翌日拂 | 〇.〇〇 | 〇.〇〇 | [illegible] |
| 月越物 | 〇.〇〇 | 〇.〇〇 | [illegible] |

### 日銀帳尻（單位千円）
[illegible]

## 米期
### 堂島米況前場
[illegible]
### 堂島米況後場
[illegible]

## 島內商況
### 正期米高を市好感强調
[illegible]

## 米界餘聞
[illegible]

## 砂糖
### 外糖高に戻賣り
[illegible]

## 肥料
[illegible]

## 株式
### 株價安定策具體化　新東始め猛反騰
【東京十三日發同盟】[illegible]

## 絲況
[illegible]

### 大連特產前場況
[illegible]

### 大阪重要商品【十三日本社特電】
[illegible]

## 財界株界
[illegible]

[illegible]

### 大阪商船出帆（臺灣）
[illegible]

### 近海郵船出帆（基隆）
[illegible]

### 辰馬汽船出帆
[illegible]

### 大連汽船出帆（基隆）
[illegible]


皮膚科　泌尿科　性病科　千本醫院　京町(五ノ二三番通り)　電話六〇八番　醫學博士千本信次

皮膚科　花柳病科　泌尿器科　三船丸醫院　表町二丁目二番地（宝通り）（入院隨意）電話四八五五番

內科　小兒科　天野醫院　榮町台銀前（入院隨時）電話三三五三番　醫學博士天野一男

耳鼻科　咽喉科　天野醫院　榮町一丁目八番地　電話四四〇二番

內科　秋山內科醫院　京町一丁目（入院室完備）電話五九九八番　秋山爲夫

產科　婦人科　福田醫院　大和町二（壽警察署）（病室完備）電話六九五四番　醫學博士福田[illegible]

耳鼻科　咽喉科　藏田醫院　榮町二丁目（春日通り）（病室完備）電話五三八七・五九六三番　醫學博士藏田[illegible]

小兒科　武藤醫院　表町一丁目三（中拋隣り）（入院隨意）電話四八五九番

眼科　塚原眼科醫院　表町二ノ八（入院隨意）電話四三〇三番　醫學博士塚原[illegible]

產科　婦人科　鶴田醫院　京町三丁目（宝通り）（入院隨意）電話四一九七二番

外科　肛門病科　X線科　萱野醫院　本町三丁目（病室完備）醫學博士萱野[illegible]

外科　皮膚科　泌尿器科　X線科　一番ケ瀨醫院　本町一丁目五番地　電話二七八九番

外科　肛門病科　萱沼醫院　本町三丁目（入院隨意）

小兒科　內科　大礒病院　兒玉町三丁目・電話六四八番（入院室完備）醫學博士大礒友明

小兒科　關屋醫院　京町一丁目五二番地（入院隨意）電話三六七二番

內科　小兒科　呼吸器病　淺井病院　台北市末廣町　入院隨意　電話四一二番

小兒科　信生堂醫院　末廣町二丁目（病室完備入院隨時）電話五五五六番　森田[illegible]

# 科学

## 東吉の新燈臺を見る

◇…馬公生

×日朝、燈台設備船有明丸に便乗、東吉新燈台見学に出掛ける。途中猛烈な波浪に打たれて正午過ぎ東吉島に着く。漁業に依つて異数の發展を見せ、堂々たる二階建の新築が建築・東吉漁村は、照りかへつて居る夏の日光に文字通り光つて居る。

東吉燈台派出所に落着いて、小憩日丸弁当を食べ乍ら、異世永燈台から色々最近の状況を聞く。三千数隻の發動漁船を事実上持つて居る東吉島は（内澎湖数の島、台南に船籍を有す）メキメキ総戸数百五十戸約九百人が經済的に好調となり、至つて安穏裕福に生活をなして居ると云ふことである。

×

道とは名ばかりの石ゴロ坂道を登つて、東吉新燈台に行く。非道い道で到底人道とは云へない。東吉燈台も現在では無道と云つた哀れな有様で、道の新道に又一苦労である。

×

東吉島東端崎地に燈台は出來て居る。絶海荒浪の真中の島、東は黒潮の真上新高山の上に、燈台は新しく建てられて居る。南の海上に星安圧下の島々、北に澎湖本島を眺め、風光の上から云ふと、何とも申しやうのない絶景の勝地で東吉部落は遙か下に見下し、全く下界離れた仙人郷である。堂々たる新築の宿舎、高い新しい燈台が出來て、一異彩を放つやうに成つて、東吉漁村に一つの力強い誇りを得たことを、名物の雲雀はそれを祝福するかのやうに朗かに鳴いて居る。

此処は標高六十五米、新設燈台の高さ二十米で二十万燭光、光達距離二十三哩、六秒一閃光のものだと云ふ。して見ると吉貝島燈台は五十万燭光ではあるが光達距離十九哩、外垵燈台は二十一哩と云ふから、光達距離の上から云ふ時はこの東吉燈台が澎湖廳下では第一等と云ふことになる訳である。

△從來の燈臺（澎湖島要塞司令部認可済）

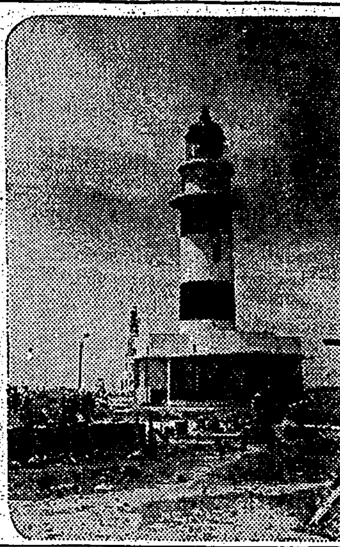

△東吉新設燈臺（澎湖島要塞司令部認可済）

×

従来此処の燈台は、自然發火の小さいもので燈台の職員の人も居ず、外の燈台の管轄下に在り時々手入れや監視には外垵から來ることに成つて居り、平素は東吉警察官派出所で見ることになつて居たのであるが、澎湖近海の荒海も、所々に魔の海を控へて居るこの近海では、決して航海者に取つて安全且つ完全なものでなかつたので今日迄一般航海者其他からこの東吉燈台の完備は熱望されて居たのであつたが督府に於ても以上の如き事情と理由を考慮して、英断以つて今度この新燈台の建設となつたのである。之に因つて受くる今後のこの附近一般航海者は勿論、漁業者の受ける恩恵たるや、蓋し大なるもので、大いに慶幸す可きである。

×

新燈台の下が廣々とした立派なモダンな事務所となつて居り宿舎の如きも、實に申分ない綺麗なのが新築されて居る。台長新井政治氏の下に、三瀬、清本の両君守の三職員である。私は今迄基隆に居ましたが、此處へ勤務となつて來て見ると未だ宿舎は出來て居ないと云ふ状況で、十四日迄下の派出所に御厄介になつて居ましたが、十五日この宿舎に移轉し十五日の夜から初めて新燈台に点燈する事になりました。外の職員は皆家族を連れて來て居ますが、私は子供の教育上の關係で一人來て居ます。未だ余り出来上らないのと、土地に馴れぬ關係で勝手が判らないで困つて居ます。先づ第一不自由なことに水を[illegible]部下の部落から汲み運ぶのに閉口します。此處にも雨水を取入れる様になつて居ますが、未だそれは到底使用出來たものでありません……と。

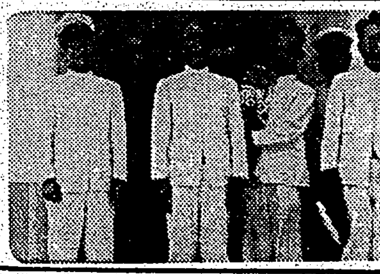

新井台長以下職員並有明丸船長、機關長（澎湖島要塞司令部認可済）

×

尚この工事監督の沖森技手の説明に依ると本工事は昨年十一月起工、本月中に全部竣工することとなつて居る。全工事の請負は馬公街上商組の手になるもので総経費三万五千円、器具機械其他合計で約九万円程を要して居ると云ふ。人夫苦力の不足其他この土地特有の悪風習等に依つて他地方で味はへない苦勞をしたと語つて居た。成程未だ門も建つて居ない。澎湖東吉燈台の静かな門標は仕事場の内に納まつて居た。此処に井戸一つないことは不便であらう然し馬公との間に無線電話は自由に利くことに成つて居る。

午後四時過ぎ東吉を出發、歸りは実に静かな航海で八時前馬公に着いた。

### 科學小話

アメリカには聾啞の大学が十校ある。

×　×

知的勞働をしてゐる人間の脳や頭部の筋肉の緊張は、仕事が困難になればなるほど増大する、とインデアナ大学教授R・C・ディヴィス博士は言ふ。

## 清野博士のみかは

### ドロ棒學者と不良骨董屋　法隆寺の金具ドロや名刹の板碑持ち出し

京都帝大の勅任教授で解剖生理学の泰斗清野謙次博士が、洛西高尾の神護寺及び栂の尾の高山寺の寺寶仮名凡そ二百万円のものを窃取して、太秦署の手に検挙された事件は、最高学府のしかも錚々たる教授が破廉恥罪を犯したといふので、学界は勿論一般社会に向つて異常の衝動を與へ、大きな波紋を投げてゐる。

×

元來往昔は学者といへば、経国済民の高い理想の上に立ち、孔孟仁義の大旆をかざして人の師表となつてゐた。だから学者は己を慎むの心が既る厳であつた。それに学者の数も少く、又学問の分科も尠くして、其中から刑事被告人、殊に破廉恥罪の被告なんかは殆ど出したくも無いのであつた。

×

それが明治の文明時代となり、次いで大正、昭和と文化が加速度的に進んで來ると共に、法学、理学、医学等々の碩学の中から、瀆職罪と破廉恥罪を犯して国法にとはるる者が出現した。或は医学を利用して婦女の貞操を弄ぶ者、或は技術官の地位を利用して瀆職罪を犯す者、数へ挙げれば限りもない位である。

だが清野博士の場合は蒐集癖から誤つて邪路に歩み込んだ点が、その罪の核をなすもので、其点上品な所もあるが、だからといつて同情すべき理由はどこにも見出せない。

×

清野博士の盗んだ古い經文や古文書は、今度国寶其他重要美術品として指定される可能性あるものである。斯うした国家的なものを自己の獨占慾を充たす為に提供するとは、此事すでに学問上の良心なきものと云はねばならない。

×

私は美術界の某長老に、曾つて面白い話を聞いた。それは二千年の日本文化を誇へる彼の法隆寺の寺寶を、明治初年に修理した際、取り除けた不用品として可成り重要な金具とか寶玉類等をゴマかして私腹を肥やしたものがあつたさうだが、それらの人々は既に他界されてをり、若し當時国寶に對する知識が現今の如くであつて、又それを保護する法律が今の様であつたらば、當然罪せらるべき人々であらう。

×

清野博士の罪はまだ裁判が決定した訳でないから、博士の罪に對して兎や角論議すべき時期ではないが、同博士は百万長者と云はれる学者で、人類学考古学の私設研究所などもあると聞く。

由來考古学の資料を蒐集する者には、往々道に外れた行為をする傾きがある。これも死んだ人だがアマチュア考古学者某が、關東で二ツと無い板碑を某寺の境内から盗み取つて、これを私蔵した為め一般研究者が非常に不便を來したといふ話もある。

×

この他、或は土器を盗み、埴輪を盗み、他人所有の貝塚を窃かに發掘して、その埋蔵品をこつそり骨董屋に賣りつけては巨利を貪つた者も相當あると聞く。

だから近來の眞面目な研究者は出土品を直ちに外部へ持ち出すことを極力非難するのである。これは單に出土品の散逸を慮ふるばかりでなく、現場にその物品をその儘置くことによつて、その学問研究の上にどれだけ役立つか知れないのである。況んや獨占慾など学問の敵である。


# 雑誌キングは八月號大評判！

賣れるも道理この壮観この傑作！誌界無双の面白さ！

皇軍慰問に！國民の娯樂・修養に！

何よりキングと到る所大人氣！！

眞にお蔭樣！讀者月々驚嘆の大激増

▲新掲載 家庭小説 **老從軍記者**　諏訪三郎
熱涙！熱狂！之ぞ事變随一の大文學と天下大激賞！！

▲時代小説 **魔粧佛身**　吉川英治

▲股旅小説 **駒下駄道中**　原巖

▲探偵小説 **双假面**　横溝正史

▲武勇講談 **斑鳩平次**　神田山陽

▲評判落語 **汁粉屋**　立川ぜんま

▲冒険実話 **猛魚怪魚と闘ふ**　ヘッチェス博士手記

▲大評判現代小説 **日本の妻**　竹田敏彦

▲大評判時代小説 **浮名紅梅**　川口松太郎

▲特別讀物附録 **智慧比べ腕比べ度胸比べ**

▲結婚受難 **嫁取り剣法**　角田喜久雄

▲誠忠秘録 **一忠存る**　三木喬太郎

▲剣聖棋聖 **黒白狛家異変**　岡田東魚

巻末附録 **短篇小説傑作選**

▲悲忠断腸 **千坂兵部**　橘爪彦七

▲探偵怪奇 **血染の指**　コナン・ドイル　延原謙譯

▲大陸秘話 **白梅紅梅傳**　平山蘆江

▲純愛悲話 **嵐の中の花**　浅原六朗

▲因果股旅 **旅の道化役者**　原巖

ユーモアコント傑作集
▲両隣りの五目飯　佐々木邦
▲妻の經済學　鹿島孝二
▲鶏と犬の喧嘩　岡成志
▲最初のバンザイ　伊馬鵜平

▲釣竿の話　松本致治郎

▲動物愛感激物語　三名家

▲若い奥様にぜひ聞いて頂きたい話　西崎綾乃

大評判現代小説 **愛憎の書**　菊池寛

啓成社訪問記 **足手足何でも出來る**　北川千代

▲誰にも出來る **四分一貯金実行法**　林學博士 本多靜六

▲**青年諸君！**　有馬頼寧

▲**頑張りの利く人物**　鈴木孝雄

日本の生命線 **南洋を語る座談會**

▲**その頃の評判男・評判女を語る**

**各界名士五分間傳記**

小型新本附録 **孝經**

此外、名記事、大懸賞等山と満載！

お求めはお早く！八月號大奮發六十錢（送料五厘）

東京小石川　大日本雄辯會講談社

滋強飲料

# スピーセ

安價な保健營養飲料です

御中元の御贈答用にとても皆樣から喜ばれます

松田工業株式會社



傷は先づ消毒　家庭用 **オキシフル**（登録商標）
最後の一滴まで適確な消毒效果を期待出來る信頼すべき家庭薬です。
說明書進呈　100瓦 ¥.20　250瓦 ¥.35

三共 SANKYO

消化不良に **タカヂアスターゼ**（登録商標）
澱粉、脂肪、蛋白質、その他十餘に上る各種榮養物を消化する酵素を含有する本剤は、消化不良の豫防と治療に推奨されてゐます。
說明書進呈　30錠 ¥.40　他に大瓶入及末あり

三共 SANKYO

疲勞恢復に **オリザニン**（登録商標）
ビタミンBが疲勞の防止恢復に効果あることは、本剤による廣汎なる臨床實驗により明かにされてゐます。
說明書進呈　末、錠、液、エキス　注射液各種あり

三共株式會社

B-7-